回教徒概觀（中）

嚴格之一神教

關於回教之信仰，最可特書者即回教徒須知回教爲最嚴格之一神教，於彼等之勤行中，有所謂「信仰之告白」，凡教徒即須朗誦：「除主外無神，穆罕默德即主之使徒」之信條，一神教之回教徒本質，於此語句中，表現無遺，使基督神格化之基督教徒，爲妨害一神教體系，甚至認爲三位一體說之謬論，然於回教則認爲雖穆罕默德，對於絕對全能之主，亦不過爲一使徒，此點實極明瞭透澈，回教徒確信爲主服務之天使存在，穆罕默德乃爲對衆傳達神威，由主派遣之預言者，並不以此爲禮拜之對象，

無神像之禮拜堂

回教絕對排斥崇拜偶像，嚴禁於形式上仰慕神之姿態，於美術方面，不趨向於人物畫及動物畫，完全所謂幾何學模樣之發展，前者即因受宗教禁止故也，偶像沒具興味之實例，現回教徒寺院之構造，即可明瞭，回教徒每日禮拜五次，此乃彼等重要勤行之一，凡於有回教徒之地點，必建立禮拜堂，於禮拜堂中無佛像及十字架等，惟於堂宇之壁上，縣有呼爲米哈拉布之「龕」，米哈拉布乃指示梅茲加神殿之方角者，總之全世界中之回教徒，皆對梅茲加神作一日五次之禮拜，該神殿中並無主之神體，佛爲黑花崗岩之清淨建築物。

斷食，喜捨，巡禮

回教乃實踐的宗教，凡屬教徒爲深化對主之信仰，須勉勵勤行，克蘭經典，與回教徒之勤行，普通呼爲五行，除「信仰之告白」「禮拜」外，尚有「斷食」，「喜捨」，「巡禮」三行。

「斷食」即思念教祖穆罕默德於洞窟中經一個月之斷食後，由天使授予克蘭經時之苦業，此於回教曆之第九月實行三十日，教徒允於未明及日沒進食，然於日中則決對斷食，茶水亦在嚴禁之例，雖爲非常之苦業，然惟因此點，方有堅固信心之絕大力量「喜捨」之本旨，在於對神服務，並表示謝意，依之救濟教團之物資的支持，以養公共的義務實具濟貧救之性質，普通對於被過一定免稅點之財物，例如金銀家畜等，課以四十分之一，農產物目爲十分之一，「巡禮」即於回教曆之第十二月參拜米茲加之靈場，此與其他勤行不同，對於一切回教徒並非義務，然教徒一生須參加巡禮一次，巡禮式即自十二月七日至十日嚴肅舉行四日，回教精神，決無貧富，與民族之分，富同一之生活，每於世界各地之回教徒，集於一堂，舉行「巡禮式」時，其汎大回教團之熱情，對強化被壓迫民族團結，所具之政治的意義極其注目。

與基督教之關係

穆罕默德雖舊既存宗教之優點，創始回教，然回教與猶太教，乃至基督教，於下列各點極具親緣關係，雖回教徒所信之天使，與基督教所信者，乃屬同一，主之預言者，除最初最大之穆罕默德外，尚有雅當，諾亞，伯拉罕，摩西，基督等，主之經典，不僅限於克蘭經，摩西之五書，基督之聖書等，猶太教徒，基督教徒，及回教徒等稱之爲「經典」。

德軍突破巴塔伊斯克
北高加索危機迫切
蘇報謂蘇軍不能再退一步

【中華社里斯本一日電】北高加索戰況，似更有一段進展，巴塔伊斯克方面德軍，目下由三方面開始進攻，其中一隊沿坦羅克灣，續行向西南挺進，一隊則向艾伊亞河溪谷南下，又一隊則沿羅斯多夫，蘇利斯克鐵道向東方進擊，又據德方之消息稱，克拉斯諾達與斯塔林格勒間之鐵路，已有兩處被德軍遮斷，目下德軍正擴大戰果中。

【中華社里斯本一日電】據合衆社莫斯科電稱：蘇聯情報局於一日正午發表戰況之文書中，承認德軍突破巴塔伊斯克南方及東南方之蘇軍防衛線，暗示北高加索事態愈益惡劣，一日之蘇軍機關報「紅星報」亦力陳蘇聯抗戰之空前危機，今已不容再退却一步，其言如次，蘇軍現已無有再退卻一步之權利，歷史與國家，皆已不容吾人再行退却，無論任何陣地皆必須死守至最後一兵也。

【中華社里斯本二日電】據莫斯科來電：蘇聯軍司令部當局，於二日晨之戰況發表中，承認羅斯多夫，克拉斯諾達爾鐵路之要衝克希傑夫斯加之失陷，要旨如下：

一，由羅斯多夫南進，進擊高加索之德軍先頭部隊，進出於高加索領內八十公里至一百六十公里之地點。

二，德戰車步兵協力部隊，突破赤軍之防衛線，續行猛攻，占領羅斯多夫南方八十公里之克列傑夫斯加，又該地東方一百二十公里之處，正展開激戰中。

三，庫班河溪谷地區續行激戰中，戰線漸次向高加索石油地帶擴大云。

蘇軍死守斯塔林格勒
史太林確已親赴前線指揮

【中華社柏林二日電】自七月中旬德軍開始進擊以來，蘇聯方面屢屢呼號危機到來，呈現悲觀的空氣，七月三十日史太林議長，對蘇軍將兵訓令不准撤退後，蘇聯之宣傳方針似已爲之一變，而強調死守領土，蘇聯方面最初倡導悲觀說之理由，乃欲牽制美英使及早結成第二戰線，然美英無以最大犧牲敢行此等工作之意志，其從來之武器援助，亦敷衍一時之態度已極明瞭，同時此等消極的態度，幾不能維持蘇軍之士氣，遂至急轉態度，高倡絕對死守領土，目下宣傳死守之中心，即斯塔林格勒，據英方情報稱：史太林議長確已親赴該地，擔任防衛指揮，又英報力謂斯塔林格勒攻略戰爲有關莫斯科防衛之決定的戰，據聞德軍之作戰目標，即擬遮斷連絡路，德國消息通亦表示斯塔林格勒如告陷落，則德軍目下之作戰目標即大半達成，自此點觀之，即可知斯塔林格勒攻防戰之重要性，蘇軍於該市正面，配置有力之戰車部隊，更自北部使預備部隊南下，努力作必死之防戰，目下戰鬥正於頓河大灣曲部之西岸展開，該方面德軍大部隊之突破頓河，尚未成功，然已於羅斯多夫，斯塔林格勒中間突破頓河之部隊，前進二百公里占領薩里斯克，自羅斯多夫南下之他一部隊占領克列其耶夫斯加亞，該方面之蘇軍，已陷於崩潰狀態，故德軍一氣向克拉斯諾達方面進擊，或將遏進與刻赤半島之連絡路，庫班地方，乃全高加索生產小麥等重要食糧之中心地，故該地帶之占領，實具重大意義，中部戰線方面蘇軍，似已使相當之兵力轉向他方，佛羅內茲方面之反擊，極其微弱，於莫斯科之魯喬夫方面反覆作牽制的反擊，一方德軍自七月三十日以來，對列寧格勒開始攻擊，暗示北部戰況之活發化，總之，蘇軍呼號不撤退死守領土，出以拚命之防衛戰，而德軍發揮如何猛威之問題，於今後作戰之展開上，極具興味，入八月後戰局，將近於決定的階段也。

頓河下流蘇軍崩潰
德軍繼續向鐵路要衝進擊

【中華社消息】據海通社柏林一日電：德軍司令部三十一日午間消息稱：德軍及斯洛伐克軍渡過頓河下流將敵軍擊散，跟蹤四逃，德軍抵頓河南部一百八十公里地方，繼續向敵方鐵路要衝進擊，其中某步兵隊占領克希傑夫斯加，俘虜兵士及鹵獲戰利品甚夥，頓河灣方面德及羅馬尼亞軍將敵軍擊退，蘇軍當地坦克車隊之進攻亦爲義軍分遣隊擊退，敵軍損失坦克車六十二輛，頓河灣方面我方戰鬥機部隊亦參與作戰，蘇軍鐵路及水路交通工具日夜遭受空襲，羅捷夫方面，敵軍之進擊被擊退，坦克車四十輛被毀，窩爾卡夫前線及列寧格勒外圍敵軍當地之進擊亦告失敗，敵軍於渡尼阿河之際，船隻七艘被毀，埃及方面開羅城飛行場於二十九日夜遭德轟炸機空襲，飛機庫被彈後引起大火，英機十七架於英海峽及挪威海岸附近被擊墜，北明翰工業城各目標，三十日復遭嚴重空襲引起大火，茲又據德軍臨時公報發表消息稱：德潛水艇對敵方船隻大肆襲擊，計於大西洋中部及美洲海岸被擊沉者有敵方護送船團中之船五艘，總載重四萬一千噸，敵船十二艘總載重七萬三千噸，及運貨船五艘，巡察船一艘，於非洲西岸被擊沉者，計有敵船七艘，總載重五萬三千噸，於地中海東岸敵方運船五艘，被擊受重創，於大西洋被擊沉者，計有敵方水雷驅逐艦一艘，及其他船隻二艘，總載重一萬七千噸云。

【中華社消息】據海通社柏林一日電：德軍事機關三十一日確息，德軍在東線南部，俘虜蘇聯步兵頗多，並謂：蘇軍若繼續沿頓河南部前進，則終致全軍覆沒，但事實上頓河周圍之蘇軍，亦無精強作戰能力，再德軍及羅馬尼亞軍，現正繼續渡河向東南前進追敵，並於三十日，在頓河附近，擊毀蘇軍坦克車一百零二輛。

德軍在七月下旬毀蘇機八百餘架

【中華社消息】據海通社柏林三十一日電：德軍司令部一日午後宣稱：德軍自七月二十一日至三十一日，共擊毀蘇機八百四架。

【寫眞】護守北海，安如鐵壁之德國掃海艇群。

德軍發表戰況

【中華社柏林一日電】德軍司令部發表：

東部戰線 一，在東部戰線南部地區，正急追敗敵之德軍及軸心同盟軍遮斷連結克拉斯諾達及斯塔林格勒之鐵路線，正將蘇軍包圍而加以殲滅中。一，德軍佔領薩利斯克之鐵道交叉點。一，德地上部隊，三十一日在頓河大灣曲部，破壞蘇軍戰車四十八輛，一方德空軍終日猛炸敗敵，同時不斷轟炸鐵路及其他運輸機關，在伏爾加河擊沈油船一隻，貨船七隻，破壞貨船十六隻，在羅傑夫北方蘇軍雖實行新攻擊，但激戰後，即被擊退。

北非戰線 一，德轟炸機三十日在利比亞之的黎波里西北海上，擊沈敵潛水艦一隻。

英德空襲戰 一，英空軍於三十一日對德空襲後，更於是日夜間，又空襲威斯特法利之產業地帶主要係轟炸杜塞爾多夫，該市住宅地區之兩病院被破壞起火，住民亦有死傷，德戰鬥機隊及高射砲隊擊墜英機二十六架。一，英空軍以戰鬥轟炸機之聯合編隊於三十一日企圖空襲遜姆河口與德戰鬥機隊演空戰擊墜英機十六架。一，三十一日夜德轟炸機，空襲英東海岸之諸港，對港灣及產業設施，投下重量炸彈。

七月中之海空戰果

七月中地中海軍部隊擊沈敵貨船九十八隻，其中有九十二隻，計六十一萬三千四百噸，被潛水艦擊沈其他六隻計一萬九千噸，被快速艇所擊沈，又德意志海軍部隊在此期間擊沈敵潛水艦四隻，破壞敵方驅逐艦二隻，快速艇數隻。一，該期間中德空軍破壞敵船三十隻，十八萬三千五百噸，又使其他十七隻受有損傷。一，英美兩國七月中於戰爭遂行上，喪失重要船舶一百二十隻，計八十一萬五千九百噸。

英無力結成第二戰線
國民對邱吉爾不滿極深刻

【中華社里斯本三十一日電】「結成第二戰線」「援助蘇聯」之呼聲隨德軍夏季攻勢之壓力增加於英國民間愈益昂揚，七月二十六日左翼份子六萬集合倫敦之特拉法爾加廣場，要求政府即時結成第二戰線，據之二十九日開會中之下院議事堂廊下有一千五百名之共產黨系勞動者聚集，大呼「解除共產黨機關報工人日報之禁止發行」「即時展開第二戰線」出以不穩行動，國內關於第二戰線之空氣，漸趨惡化，英國輿論調查所七月之統計，結果支持政府之戰爭指導方針者不過百分之四十二，國民對邱吉爾遂行戰爭之不滿，已極爲深刻，一方對「第二戰線今年中有結成必要乎」之質問，贊成即時結成者有六成，邱吉爾政府遭遇蘇聯當局執拗之要求及輿論之反擊，已陷於極困難之立場，自然要求第二戰線之左翼政治家間，多半係利用此問題擴張自己之政治勢力，政府爲封閉此等反政府份子之策動此數日來使勞動部長維恩立於先頭，將第二戰線之不易作到向國民澈底說明，而開始啓蒙運動，但「第二戰線不應隨意出之於口，因只有利於希特勒故也」之維恩之演說即刻反應於蘇聯，徒使蘇聯當局對邱吉爾之不信加深，英莫斯科特派員在其「最近之憾事」中一齊報道，二十八日之英各報一齊揭載，第二戰線問題強調東部戰線之危機，並以「勿爲無責任之感情，激使再重演敦克爾克之激戰」之警告，一致展開深刻的論調，而政府之宣傳方針如此反映出來，頗堪注目，又與此種自重論相關聯，英報最近亦頻頻報道漢堡及其他之大空炸，此亦可證明在船舶不足問題不能急速解決之英美，無展開第二戰線之實力。

泰晤士報論調

【中華社蘇黎士三十一日電】據倫敦來電稱，倫敦泰晤士報三十日論述：「聯合軍與其結成第二戰線，不如集中主力於北非戰」，其論如下：德軍此次之對蘇作戰，係欲於粉碎蘇聯，德國之戰爭機構，美國之參戰，發揮其效果之前，爲欲達成此項目的而集中，且德軍此項計劃，已部分的達成，此應注目，若德軍獲得高加索之油田地帶，切斷伏爾加河之運輸組織，則蘇聯爲繼續戰鬥而輸送必要的赤軍部隊，或永久不可能，英國民雖深感極大危險，然仍希望結成第二戰線，因無疑義，但第二戰線之結成非被一般民衆之感情所支配，而不得不被高度戰略的目的所支配，對抗北非之洛美爾軍，或與第二戰線之結成，具有同一效果。

英機侵法領摩洛哥
一架被法砲火擊墜

【中華社里斯本一日電】據維喜來電稱，法政府一日公表，法領摩洛哥馬禮蘭（卡薩普蘭卡南方）上空，有英機一架侵入，被法方對空砲火擊墜。

美國政府明令禁止服役海部女子結婚

【中華社消息】據哈瓦斯社華盛頓一日電，美政府明令，服役海部之女子千餘名，在受訓期內，絕對不許結婚。

軸心空軍再襲開羅

【中華社里斯本一日電】據開羅來電稱，英西亞軍司令部發表，三十一日開羅又被軸心國空軍轟炸，蒙受相當損害。

【中華社羅馬一日電】義軍司令部發表：一，埃及戰線尚實行飛機偵察及砲擊，我航空隊空襲阿拉梅因及亞力山大間鐵道及海岸道路，在敵後方陣地破壞多數貨車使之起火。一，我戰鬥機隊攻擊數量優勢之敵戰鬥機隊擊墜其六架。一，於塞得港海上我轟炸機猛炸敵小型商船。

日郵政儲金 超過百億元

【中華社東京一日電】表現決戰下一億國民鐵石之決意及戰勝之感謝，五月已突破百億元之郵政儲金，至七月末已達一百〇九億七千九十一萬六千九百八十八元，而將達一百十億元矣，七月中增加三億六千七百一十萬四千零四十九元之巨額，與去年同期之增加比較爲一七倍，已屬昭和十二年中一年之增加額三億零三十萬億元，洵爲可驚之數也，此乃由於國民之決意以七月爲「實踐戰時生活強調郵便儲金月」，使儲蓄運動澈底之故，又本年度四月以降至七月之四個月間，增加累計額達十二億七千九百八十萬五千零七十八元，對本年度郵政儲金之目標額三十二億元，已有四成之好成績云。

中政會會議
—第一〇三次—

【中華社南京三十一日電】中央政治委員會，於昨日（三十日）上午九時舉行第一〇三次會議，出席者汪兆銘，溫宗堯，林柏生，葉蓬，岑德廣，李聖五，傅式說，丁默邨，梅思平，趙毓松，陳羣，蕭叔宣，諸青來，陳君慧，褚民誼等，列席陳春圃，羅君強，徐蘇中等，主席汪兆銘，討論事項如下：

一，主席交議：據行政院呈實業部提爲促進造林建設計，擬具督辦造林暫行條例及森林保護暫行條例兩草案，經本院第一二一次會議通過錄案呈請鑒核等情請公決案，決議通過，送國民政府。

二，主席交議：據行政院呈據浙江省政府委員兼秘書長王廈材，委員兼警務處處長石林森呈請辭職，應予照准，並擬任命傅雲章爲浙江省政府委員兼秘書長，方煥如爲委員，擬提交第一二一次院會通過錄案呈請鑒核等情，除任免兼任各職應准備案外，所擬任免浙江省政府委員一節請公決案，決議通過，送國民政府。

三，主席交議，據行政院呈爲江蘇省政府委員方煥如另有任用，擬免本職，並擬任命石林森爲江蘇省政府委員，經提交第一二一次院會通過錄案呈請鑒核，等情請公決案，決議通過送國民政府。

四，主席交議：據軍事委員會呈，爲本會航空署署長陳昌祖呈請辭職，擬請照准，遺缺並請任命姚錫九接充呈請鑒核等情請公決案，決議通過送國民政府。

五，主席交議：擬特任陳昌祖，馬嘯天爲軍事委員會委員，請公決案，決議通過送國民政府。

武漢地區 舊幣全面收回

【中華社漢口二日電】武漢地區自十日起，以兩星期爲限，實行舊法幣之全面的收回，日陸海軍當局，爲圖安定物價維持儲備券價值起見，決積極抑制物價，於七月卅日發出關於安定物價之布告，於換算以新法幣爲基準之價格時嚴禁不當之物價提高，同時中日兩當局發表以儲備券及軍票，決定適正價格。

一週大事
七月廿七日至八月二日

國際

蘇軍事專使抵埃 蘇聯軍事專使抵開羅後，與英近東參謀部長作長時間之會談。——二十七日

美召開軍事會議 羅斯福總統在白宮召集陸軍參謀總長馬迭爾，聯合艦隊司令長官里格，大總統參謀總長李希，及陸海軍首腦舉行軍事會議。——二十八日

伊朗內閣總辭 伊朗內閣決行總辭職，馬里首相對國王巴列維，已呈奏全閣員辭表。——三十日

德義匈等六國舉行會議 義大利，匈牙利，瑞典，荷蘭，德意志六國舉行會議。——二日

政治

周佛海由日歸國 國民政府財政部長周佛海氏，已自東京由空路到達福岡，就歸國之途。——三十日

經濟

日供給國府借款一億元 日本政府供給國府一億元之借款，日本銀行，中儲銀行雙方成立借款契約。——二十八日

軍事

德軍突入庫班領土 德步兵隊及機械化部隊突入庫班領土，占領馬尼赤河以南要塞。——二十九日

歐洲沿岸德空軍強化
挪威海岸新建砲壘已竣工

【中華社里斯本三十一日電】德軍方面防備聯合國結成第二戰線，一方面對於英國本土不斷加以攻擊，據云：現正竭力強化法國海岸地帶之空軍設施，據三十一日到達當地之情報稱，據云：德軍已於自大西洋岸之英法海峽至挪威之歐洲西部沿岸，新設或改善數百處飛機場，關於此事與耶安通信社報道如左：此等飛機場，均設有三和土之滑走路，無論天氣如何，均能飛出，且更備有敵方難以發見之格納庫，各種安全裝置亦極完備，以防敵空軍之襲擊，德國乃以此種飛機場爲基地，可使強力之驅逐機及戰鬥機部隊，襲擊英本土，而目前之攻擊，北明翰即其一例也。

【中華社消息】據海通社奧斯陸二日電：挪威海岸新建之百萬公尺砲壘，已於一日工竣，嗣後除對陸軍防禦稍便外，並可用爲海軍之基地。

瑞典油船魚雷 擊沉蘇艦一艘

【中華社消息】據海通社斯德哥爾摩二日電：瑞典官方消息，瑞典油槽船「撒特羅斯」號三十一日在墨西哥灣以魚雷擊沉蘇艦一艘，船員死傷甚衆。

蘇加互派公使

【中華社里斯本二日電】據路透社渥太華電稱：加拿大金首相，二日於下院發表蘇聯政府已任命古塞夫爲駐加拿大公使，加拿大方面亦宣稱，將於最近任命駐蘇公使。

日高公使昨歸國

【中華社〇〇二日電】日駐華大使館，日高公使爲與本省協商事務，二日歸國，同日乘急行車往東京，日高公使談，中國之治賃工作順利進展，大致已收預期之成果，現更入於第二階段，向內地積極推行工作，周財政部長對日本積極援助中國經濟，深表感謝之意云。

晉合作社協議會閉幕
總會出席代表定六日返京

【本報特訊】山西省合作社聯合會召開之常務理事協議會，昨（二日）爲第二日，上午舉行各項報告並協議事項，下午繼續討論及懇談，由總會指示各要項，大會由王蔭泰理事長代表講演，下午圓滿閉會云，又總會出席代表仍須滯留數日，聯絡鄉村合作社設置事宜，約於六日可返京云，茲誌大會中王理事長演詞及指示事項要點如次：

王理事長演詞

今日値本省合作社聯合協議會召開大會，鄙人參與講話，不勝欣幸，本省居華北腹地，當西北要衝，幅員廣袤，物產豐富，惟以內亂經年，滿目創痍，事變後，雖經倡導合作，蘇生，終因歷史過短，未舉全效，今茲協議會召開，檢討過去，策畫將來，其使命至爲重大，考合作社目的，原在改善民生，故合作社一切施設，應當以人民福利爲前題，務適合人民實際需要，反乎人民需要者，即爲人民福利相背馳，則雖主持者認爲善政，亦勿輕舉，否則必招反感，本省合作社一切舉措，何者利民，何者反民，何者宜興，何者宜革，似有澈底檢討必要，鄉村合作社，爲合作社基本單位，易言之，亦即合作社基礎組織，此基礎組織不健全，則全般組織將如空架屋，且合作運動之對象爲農民，自以全體農民參加組織爲得策，亦惟農民自己瞭解自階層需要，故積極推廣鄉村合作社，孫導農民自動組織，最易達成改善民生使命，合作社組織，以人爲基礎組織，份子選擇宜嚴，採用職員尤宜審愼，苟用非其人，則人民福利所關，貽害匪淺，王安石新法非不善，祇以所用辜小，狼狽爲奸，上下其手，致民怨沸騰，故本社職員，應全體一心奉公守法，爲人民造福，合作前途，庶有望焉，以上數端，均係一時所感，即用作鄙人對本協會之貢獻。

指示事項要點

（一）中日兩國政治之聯繫

（二）中日兩國經濟之聯繫

（三）中日兩國所有民族文化之結合。在增加農村生產力以完成經濟之共存共榮，合作社乃順應國家經濟對策，使華北爲殖民地之經濟組織，改爲自主的經濟組織，爲使華北民衆理解大東亞戰爭之意義，以謀農民自主的經濟組織，乃能達成其最後之目的，總之，省聯縣聯應歸納於各自指導及統制下融合，以推進最高方針之組織與機構，共同營建「信用」「購買」「販賣」「利益」四種事業，並在組織上之活動力及統制力務期周滑，以不負合作社之重大的使命。（完）

捉襟見肘之美國

出現娘子軍

在這次的戰爭裏，戰敗了的英國，都有一些女人組成的娘子軍們出現，進行活動，目下在美洲大陸上，奢侈的美國國內，也不例外的召集了一批娘子軍，原來美國在這次戰爭裏所遭的慘敗，已對一般國民的心上予以一種空前夢想不到的打擊了，美國政府是苦悶焦慮的想盡了方法，圖謀打開這困難窘迫的局面，振奮國民們的心情，於是便利用那些輕佻產華的美國姑娘所具有的好奇心情，而進行召集了這一批娘子軍，因爲要解決這一批娘子軍們居住的問題，所以便在艾奧羅州，爲娘子軍們新建一處專用的兵舍，同時官方的意思也是爲了使這一批娘子軍的實際的度過軍隊的生活，可是說這兵舍內的寬狹來，每一兵舍只能容納黑人兵士三百四十名，而現在容納女子義勇兵卻竟達四百四十名之多，就由這一點看來，便知道這一批娘子軍們的待遇是合優良了，一般人們推測，美政府召集這種娘子軍的用意，也不過是打算做爲國內宣傳罷了，現在這些娘子軍們正受着野外訓練，而美國陸軍部還大言不慚的說這種訓練，是爲計劃使她們覺得種種的實務，但是不用我們再詳細解釋，這一批娘子軍們將來是絕不能用之於實際戰鬥上的，充其量，若能十分表盡到一些非戰鬥的任務，便很難能可貴了，這非戰鬥的任務便是打字，做菜，烤麵包，秘書等，若是再苦一點的事情，恐怕這一批驕生慣養自由放任慣了的美國姑娘們，一定要叫苦連天，悲恨頻生了，這次美國在募集水兵的時候，因爲怕一些人不應募，所以便大吹大擂的宣傳，說應募以後，可以官費旅行世界，說得天花亂墜，不過這種水兵募集足了以後，多少是有一些用處的，反過來再看這一批娘子軍呢，她們完全忘了於戰時下女人應盡的天職，只是感情的一時衝動，爲好奇心所驅使，去當這種娘子軍，她們究竟對美軍能做到什麼樣的成果，鐵路他們過慣了的放任享樂的活生，也便不難想像將是如何的無用了。

橡皮不足交通困難

自從日美在太平洋上開戰以來，美國是連續遭到作夢都沒想到的慘敗，反觀日軍則步步勝利，爲時不久，便已變成了必勝不敗的態勢了，美國特爲資源供給的各基地，都已落在日本的手中，所以美國一切資源亦已非常缺乏，其中尤以橡皮一項更對美國予以極大的打擊，現在美國因爲橡皮不足，交通已經感到一百二十分的困難了，最近刊出紐約泰晤士報，曾經發表一悲觀的見解，大意謂爲現在美國戰時經濟的最大弱點，現在把這文章中的大意寫在下面：「在進行戰爭中的美國，仍然是被最弱點支配的原則所支配，原來美國過去物資這一點上，一般見解都以爲不至於困難，但是由綜合力的戰力上來看，仍然是被最弱點所支配的，換言之，例如美國的鐵雖然豐富，可是因爲缺乏錫，所以在軍需國防武器的生產上，便生一大障礙，而現在美國諸弱點裏的不足，居於第一位的，乃是橡皮，因爲橡皮的不足，在美國交通運輸上的困難情形，便是一個絕對良好適宜的例子，這是被爲一般人所憂慮着的，沒有鐵道地方的運輸連絡乃是依恃約四十七萬輛的載重車，可是因爲橡皮的節約，所以在這半年以內，已經不得不有相當數目的車輛停止活動，如果不久的將來，沒有一大奇蹟發現，那麼，到了一九四四年的時候，載重汽車的運輸便將要完全停止它的活動能力了，這已經是不待言而自明的事實，由此我們更想起現在美國國內現有的四萬八千個村落，還沒有鐵道的連絡，都是專靠載重汽車的輸送力來維繫的，如果以上所說不幸的事態不能加以解釋的時候，則實令我們痛感到事態的重大性了。」

由這一段文字來看，便可知美國國內橡皮的缺乏，是到了怎樣嚴重的階段了。

市況商情（二日）

金銀

北京足金 買價 四三五· 賣價 四六〇·
天津足金 上午 四六〇· 下午 四六〇·
北京白銀 買價 三·五〇 賣價 四·〇〇

證券

北京
金城股票 六四·〇〇 大陸股票 六八·〇〇
中南股票 六〇·〇〇 鹽業股票 七四·〇〇
中實股票 [illegible] 電車股票 [illegible]
京自來水 [illegible]
天津
啓興煤礦股票 八〇·〇〇

股票	價格
中新洋灰股票	一六，〇〇
開灤礦務股票	三九，〇〇
開灤礦地股票	三三，〇〇
永利製鹼股票	六五，〇〇
先農公司股票	一二五，〇〇
河東地產股票	一四五，〇〇
耀華玻璃股票	四一〇，〇〇
太沽駁船股票	一二〇，〇〇
中原公司股票	一一〇，〇〇
興業銀行股票	五五，〇〇
法國電燈股票	八一〇，〇〇
津自來水股票	一〇五，〇〇

麵粉 雙馬麵粉，丹鳳麵粉，壽星麵粉，綠雙鹿麵粉，綠大鐘麵粉，紅大鐘麵粉，紅龍門麵粉，紅雙鹿麵粉，紅牌麵粉 [illegible]

大米 北京大米發價 [illegible]

雜糧 北京現貨每斤價 伏地小米，大麥米，玉米糝，雜豆米，高粱米，紅高粱，紅豆，黃豆，青豆，黑豆，麩皮，文化米，雜糧粉，次伏地麵，次小米麵 [illegible]

北京現貨每斤售價 口小米，黃米，白莞豆，黑莞豆，花小豆，白小豆，黑豆，紅芸豆，大豆，綠豆，雜豆，烏伏地麵，高小米麵，黑麵 [illegible]

北京（現糧市批發價） [illegible]

天津現貨 [illegible]

天津油市 [illegible]

食品 蔬菜小賣價 [illegible]

北京 億兆百貨商店
現又在前門大街（大蔣家胡同電車站）設立分店
訂於國歷八月五日正式揭幕 恭請各界指導不勝榮幸
茲藉舉行開幕之期又値當局勵行節約機會
特將全部貨品一律首先大落價
電話分局 八五〇號 九〇〇號
千祈各界注意日期

華盛頓 鐘表眼鏡 全球馳名 準確無比
總行前外廊房頭條 支行前外大柵欄 電話南 三一五四五四

腦虧

聾子注意 震聾丸 光明藥社

驚人發明化學戒烟新藥 新吉福德祿 "The New Giftol"

鼠瘡瘰癧專藥 紫霞丹

娃娃寧 各地藥房藥店均代售

德國生毛髮藥水

雀斑 面皰 無效退錢

美容科

永仁堂 樂家老樂舖 北京王府井
痱子粉 加味香連丸

清血掃毒丸
奇效淋濁丸
根治花柳 險惡梅毒 新久淋病

維他賜保命
款得真正康健須求真正良藥
補品最難選擇
上海信誼化學製藥廠監製

化血丹

鼠瘡瘰癧丸

男女青年注意（只登今天）
入國文系者畢業後 入新聞系者畢業後 入國醫系者畢業後
通信教授『負責學成』
高級職業函授學校

星月菩提念珠

中國醫學院 函授 免費

太原市勵行增產計劃
五日起展開節電運動
節餘之電力皆轉送於生產部門

【太原】最前線之生產都市太原，自八月五日，將展開強力之劃期的節電運動，太原市及其周邊消費之照明用電力，「日平均消費量，大體爲○○○基羅，太原電燈廠及山西特務機關，乃謀節約其中三分之一不急用之電力（○○○基羅），而轉用爲各工場之生產力，先於市內將咖啡館，飯館，娛樂場之電燈，減少三分之一，同時再嚴密調查市內市外不急用之電燈，而一般家庭用之燭光，亦一律降低，至三分之二，由節電而剩餘之電力，皆轉送於生產部門，於從來屢行之生活運動上，中日軍官民協力之節電，實爲強力之增產運動，其永續的實施，在華北實具特色，於增產計劃上其成果頗堪期待

前山西建設廳長王濬源氏
自九龍返并發表感想
日軍英勇無敵且熱誠保護華僑生民財產

【太原】自大東亞戰爭爆發以來，友邦日本皇軍英勇無敵，勢如破竹，將英美在太平洋侵略東亞之諸要塞據點，先後攻陷，其英美勢力已被掃除無餘，記者因悉有前山西省建設廳長王濬源氏，現由香港九龍返并，特趨前往訪，詢問返并之經過及九龍之情況，王氏曾有如左之談話：

敵人因大東亞戰爭未發生以前，即準備攜眷回籍，直至大東亞戰爭爆發，日軍攻陷香港後，於本年五月間始攜眷到達廣州，因廣州地方出入，如無旅行證明書，則難旅行登程，嗣經當地友軍熱誠援護，予以發給證明書後，始行到達上海，鄙人於民國二十四年曾任本省建設廳長，民國二十五年任山西省銀行總經理，於事變之時，家屬逃往九龍，鄙人則隨銀行遷至運城，後又遷至西安，該行在西安，爲官發軍餉而已，斯時鄙人因家眷在九龍思心頗切，故於民國二十九年辭職，由西安經重慶直奔九龍去了，九龍爲英人勢力範圍，對有色人種甚爲虐視，於日軍戰爭開始之時，將印度警察及中國義勇軍驅爲先鋒，英人在後指導，日軍十一日進駐九龍後，即盛傳死守香港，而於二十五日完全無條件降服了，被俘虜之英軍均垂頭喪氣，但印度人則興氣洋洋，香港陷落後，而英人百年建築號稱銅牆鐵壁難攻不落之重要據點新嘉坡（昭南島）未幾日亦被日軍佔領，英人政治之腐敗，軍隊之懦劣，由此充分暴露揭示，已達極點，廣東新聞報紙曾載「英軍爲豆腐兵」，在事變之時，敝人因居後方地帶，故未見到日軍之威姿，於九龍始得會面，非但感覺日軍之戰鬥英勇無敵，且有溫厚的心情，對在香港華僑之生命財產，莫不以熱誠儘力保護實深爲愛戴與感謝者也，至重慶之財政事業，濫有法幣流通，不但通貨膨脹已失民衆信仰，尤對印刷極感困難，對經濟封鎖之實施，最不澈底，大米每斗價格爲千元上下，因爲物資缺乏，人民生活費，每日可需二十元，其生活之痛苦，當可不言而喻矣，民衆因感受如此痛苦，對僞府之口語巧妙宣傳，已失其信仰之可能，逐漸趨於叛離境地，至太原市諸端建設突進，及其繁榮明朗情況，洵屬使人欽佩之至云。

華北留日生名單 已陸續呈報教署
日內召開選拔委會

【北京】華北教育總署，爲造就興亞專門人材，照年均派遣赴日留學生，本年該署決仍照例舉行，本年各省市共決定爲五十五人，各地保送學生名單日來已分別呈報教署，僅尚有一二處未到齊，聞教署方面俟各地報齊後，即將召開留學生選拔委員會云。

防共委員會啓新院長 朱華辭職照准
繼任人選在銓衡中

【北京】華北防共委員會組織之啓新院，刻正與各關係方面協力積極中，該院院長一職，前曾發表由朱華擔任，頃朱氏因瑣事繁忙，無暇兼顧，特向該會呈請辭職，聞已照准，繼任人選尚在銓衡中云。

冀宣傳講習所招考專修生 昨在京考試完竣
試卷帶回保定評閱

【北京】河北省宣傳講習所，爲造就專門宣傳人材起見，特招考第一期專修班學員，投考人衆極爲踴躍，計北京，保定兩地竟達七百餘人，於前日（一日）起，分在北京，保定兩處舉行入學試驗，第一日爲身體檢驗及格後，始得參加筆試，第二日午前，舉行筆試，午後口試，本市舉行考試地址在北方中學，因該署宣傳處藤井專員，修國瑛專員，李秘書等，親自監考，主持一切，昨已考試完竣，所有投考者試卷，將帶回保定，詳加評閱，最近即可榜示云。

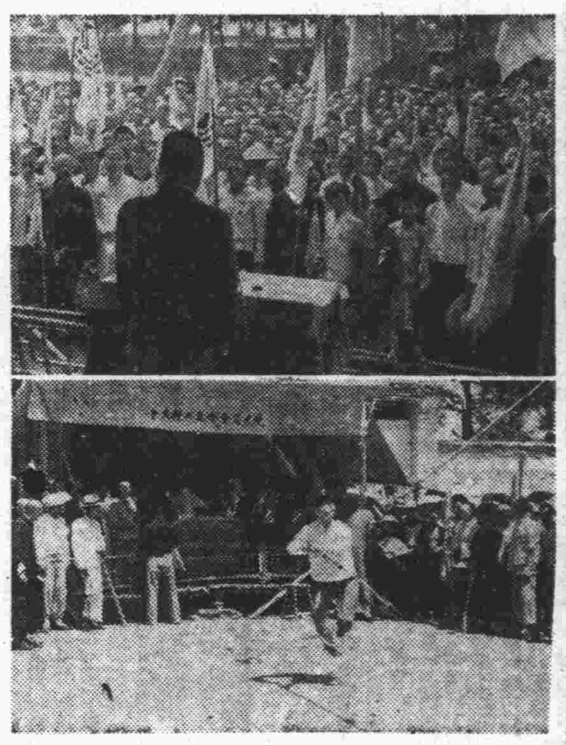

（攝影說明）涿縣先天道會會員大會，圖上，江洪濤會長致開會詞，下，表演國術情形

迎送新舊兩報道部長
新聞界昨盛大舉行歡宴

【北京】華北軍報道部長永井卯吉郎氏，此次榮轉，新任加藤部長已行抵任，華北各新聞報社，特於昨日（二日）下午八時，在銀行公會盛大舉行歡宴，同時永井部長，加藤部長，北浦大佐，齋藤中佐，桑原參事，梁理事長，周理事長，日，華，英文等新聞社社長及來賓等八十餘員，先後蒞齊，新舊兩部長，於掌聲雷鳴中入席，首由華北宣傳聯盟佐佐木理事長，致歡送永井部長，歡迎加藤部長之詞，對永井部長在任時指導新聞界之熱意，及宣傳方針極表感謝之意，並望以後不時仍賜以指教，同時對新任加藤部長，今後之指導，決以熱誠接受，以翼新聞報道之邁進等語，繼由永井部長致答詞，語多勗勉，全場莫不動容，當即舉杯祝新舊兩部長之健康，一時觥籌交錯，頗極一時之盛，至十時許興盡而散云。

參加東亞操觚者大會
華中南代表團昨赴滿

【北京】慶祝滿洲建國十週年紀念之東亞操觚者大會，業定本月五日起，在滿洲新京舉行開會，而我國出席參加之各地代表團，已先後來京，中，準備轉赴滿洲出席，其詳情曾迭誌報端，茲各地代表團，以該會開會在即，滯京之華南華中方面代表等十餘人，由該團團長趙尊嶽氏率領，蒙疆方面之代表，由[illegible]壽泉氏率領，於昨（二日）下午一時零五分，搭乘京山鐵路線之第四零二次北京新京間直達急行快車首途出國，車站歡送者計有華北代表實報社長管翼賢氏，本報編輯局長陳重光氏，及新北京報社長王以之氏，時言報社長振春氏等數十餘人，歡送情極爲熱烈，至於華北方面之出席代表團管翼賢氏，陳重光氏，童嘉珊氏等，則定今（三日）由京首途乘車赴滿參加云。（2）

魯省力謀食糧增產
計劃鑿抽水唧筒五百具
低利貸款三十五萬元

【濟南】山東省糧食增產諸施策由於官民之熱烈協力漸上軌道，鑿井工程亦進行順利，此次山東省公署爲供給灌溉用水由山東農業銀行通融低利農業開發資金三十五萬元在益都，泰安，臨淸，濟寧，滕縣等處裝置抽水唧筒共五百具藉以促進小麥雜糧等之增產抽水唧筒每具約七百元，動力係使用畜力，省公署又將上述資金貸給各縣糧食增產委員會與農民其利率年八分三年償還，三月開業之山東農業銀行將積極開發山東農業其成效頗堪期待。

中華民國醫學會 決在各地成立分會
負責籌備人員名單已擬定

【北京】中華民國醫學會，定於本月二十七八兩日假西什庫國立北京大學醫學院新址舉行第三屆常會，現以會期轉瞬即屆，爲便於從事籌備起見，每星期召開籌備會一次，前日下午五時舉行第四次籌備會地址仍在醫學院附屬醫院會議廳，屆時出席人員有侯毓汶，鮑鑑清，劉兆霖，方石珊，徐福，余貽偶，全紹清，山崎幸雄，高木逸磨，馬中行等十八人，列席人員汪鍔，侯大星二人，由會長侯毓汶主席，當日討論結果，決定加聘興亞院文教班水川調查官爲該會諮議，由馬中行秘書親往徵求同意，又北京以外相當地點設立分會，前經該會聯席會議之決並妥定章則，擬定地點關於各地負責籌備人員名單，經該會長擬定提出討論通過，日內即行分別致函着手籌設，茲將該項名單列後：（天津）天津市衛生局局長傅汝勤，（保定）河北省衛生事務局局長賀向初，（青島）青島市立醫院院長陸觀仁，（濟南）濟南市立公署衛生科科長（開封）華北防疫委員會開封診療所所長高克仁，（太原）山西省立醫院醫師崔揮勳（唐山），唐山市唐山鐵路醫院長金榮貴，（石門）石門戒煙所所長文興炳。（11）

中滿聯歡象棋比賽大會
華北選手舉行預選
定本月四日至九日在稷園董事會

【北京】本報主辦之中滿聯歡象棋比賽大會之華北選手預選會，各地選手紛紛來社報名參加者極爲踴躍，定於本月四日至九日在北京中央公園董事會南客廳舉行預選，其辦法爲循環賽，最後按分數多寡決定選手三名，屆時中央公園董事會前必有一番盛況云。（25）

華北郵政人壽保險
盛大舉行創立典禮
王委員長致詞期事業普及發展

【北京】華北郵政總局爲繁榮華北，造福民衆，于本年七月初，籌辦華北郵政人壽保險事業，于華北各關係當局援助之下，一切業已順利促成，並于七月十六日開始，先期辦理，迄今雖僅半月，而保險人數，已達驚人數目，于前日下午六時，假中南海懷仁堂，舉行創立典禮，出席華北政務委員會王揖唐委員長，華北派遣軍司令部西村大佐，海軍武官府久保田，興亞院小林第三局長，日本大使館土田參事官，新民會事務總長喩熙傑，市公署余市長代表以下各局處長，暨其他各關係機關代表，該局金局長以下全體局員二百餘人，開會後，首由該局局長金章氏致開會辭，繼由華北政委會王委員長致詞，該局臼井副局長報告華北郵政人壽保險事業創辦經過，並由司令部海軍武官府，興亞院等各要員致祝詞，旋宣讀賀電，于七時許始行完畢，典禮舉行完畢，該局並設宴招待全體參加人員，席間由王委員長西村大佐致詞，一時觥籌交錯趣肅歡洽，同時並備有精美禮品，分贈參加人員，藉表紀念，于午後九時許，始行圓滿散會，茲將王委員長致詞錄後：

今日舉行華北郵政人壽保險創辦紀念大會，雖值此暑期，承中外軍政及其他關係各位閣下，尤其是從日本滿洲等地遠道而來，不避炎熱，惠然參加，實在覺得非常之榮幸和欣快，華北政務委員會，自成立以來，即以培養民力，復興大業，爲最大目標，幸得官民之努力，更蒙友邦之協助，現已漸達所望，惟再求進一步之繁榮，端賴一億民衆，對於勤儉增產，誠意實行，始能有效，因此創辦小額之人壽保險制度，以大衆爲基礎，作具體實行方策。人壽保險，乃係多數加入者，互相扶助，爲共存共榮之備患儲蓄制度，其效用由社會方面觀之則因浮動資金之長期吸收防止惡性通貨之膨脹，更將所得資金，爲建設明朗華北，或對於社會公共利益，加以運用等，具有甚大之效果，是不但民衆得有保險保護之堅固，同時，並將其經濟力，及於有益公私雙方之建設。關於保險事業，其經濟基礎之鞏固，實屬必要，郵政事業，幸承友軍及興亞院方面之援助，於事變時，並無若何損失，本來郵政事務，即日益發達，得儲蓄方面，更較舊日倍增，得占華北金融界牢固不破之地位因此民衆均具有甚深刻之信賴，所以此次舉辦之人壽保險事業，即由華北郵政總局經營與郵政儲金制度並行，以增進華北民衆之社會福祉。現在保險事業，正在創辦之期必須從業員之努力，和人民之贊助，尤望各位隨時與以協助和指導，以期事業之普及發展，不勝盼禱之至。

東平湖視察團
建署所派已返京

【北京】建設總署，爲謀華北食糧供給圓滑起見以開發水田爲目下復興農村經濟唯一之要圖年來尤其對於開發魯省各地水利工作不遺餘力，茲以該省東平湖水利頗可利用，擬引用該湖湖水灌溉附近農田，乃於上月十七日派該署水利局水利科野田科長，農地科小林科長會同興亞院，華北墾業公司方面組織視察團前往勘查，以便計劃開發，現該團一行，業於前日返京，即將此次視察結果詳密擬具開發之計劃。

北京中央廣播電台

八月三日（星期一）第一廣播節目

八時，新民體操。
八時二十分，日語講座，
八時四十分，時局解說。
九時，新聞。
九時二十分，商情行市。
九時三十分，行政工作報告。
十一時五十分，唱片。
十二時，報時，家庭常識：如何選購鷄卵。
十二時十分，職業介紹。
十二時十五分，滑稽大鼓，雲翠仙，張允方。
單弦，卓二娘，曾振廷。
十三時十五分，新民時間，工作努力與生活，張子鈞。
十三時二十五分，魚肉蔬菜行市。
十三時三十分，評書，水滸傳。
十四時三十分，新聞。
十四時四十五分，樂亭大鼓，南陽關，戴鳳林，相聲，倒扎門，劉寶瑞，梅花大鼓，黛玉葬花，聯幼茹。
十八時，新聞。
十八時十五分，兒童時間，唱歌，話劇，鴉兒胡同小學，兒童新聞。
十八時四十分，日語講座。
十九時，上，絲竹樂，水調歌，等，警察局樂隊。
十九時三十分，唱片。
十九時四十分，演講，新文化的理念，張深切。
二十時，新聞。
二十時三十分，廣東音樂，平湖秋月等，韶光社。
二十一時，曲，蘇黃，浪蕩相面，張澤圃。
二十一時四十分，京音大鼓，戰長沙，方紅寶。

天津大東亞博覽會第二日
天氣陰雨觀衆更踴躍
各館場均患人滿呈現罕見盛況

【天津】津市大東亞博覽會昨（二）日爲開幕之第二日，適逢星期日，遊人更形擁擠，河北大經路，寧園場內，途均爲之塞，電車及公共汽車亦擁擠異常，會場入口之購票處，等待入場之觀衆，不下萬餘，雖天氣微陰而傍晚又降細雨，亦不足影響觀衆之熱烈情緒，統計兩日間遊人總數，已突破十萬盛況可見，大會之內容不特使市民了解大東亞戰之眞實情況，且於東亞之物產，華北之開發，亦可增加無限知識大東亞館陳列之大東亞戰跡匠心之微細，意義之深刻，不待言即工業館，開發館亦無一不足增加市民之見聞，堅定市民大東亞戰爭必勝之信念，蓋我大東亞民族奮鬥之偉績，與夫友邦日本皇軍之赫赫功勳及其海陸空軍之威容，誠足震撼世界而無疑者也，同時博覽會內之演藝館及吃茶各場，亦均有人滿之患，寧園本爲津市唯一消夏遊園，大東亞博覽會之開幕愈足增添市民消夏遊覽之樂趣，該會當局更爲引起遊覽市民興趣，特舉辦入場券附獎辦法，遊大東亞博覽會，誠一舉三得，而市民參觀之踴躍，誠足表現於大東亞戰爭之關心與支援云。（圖爲第二日會場門前購票遊人之擁擠情形）

郵政二期有獎儲金
八月十五日截止儲存

【北京】當此大東亞戰爭節節勝利之際，人民生活必須節儉以求協力新體制之建設，華北當局爲提倡節約養成人民儲蓄美德起見，特舉辦各種有獎儲金運動收獲頗爲圓滿華北郵政總局所辦郵政儲金第一期成績非常良好，現第二期自本年五月十五日開始以來，每日前往儲存者，爭先恐後該局已定於八月十五日截止，並定於九月十日開獎，頭獎一萬元其餘各種獎額甚多，儲戶均有中獎之機會云。

新民會
新會務職員
今日舉行訓練入處典禮

【北京】新民會中央總會，爲謀會務之發展，充實地方之人事起見，前曾在京津各地招考新會務職員一百名，資格均係專門學校以上之畢業生，陣容程度，備極整齊，頃新民會爲使其灌輸以新民知識新民精神，鍛鍊成新民會之標準職員起見，決定於今（三日）日上午十時，在中央訓練處第一訓練部舉行新採用會務職員訓練入處典禮，屆時新民會各部局長均出席指導云。（4）

日各大學農學特技生
定期來京作實地研究

【北京】在文部省及興亞院之指導下，日本各大學農學部及高等農林等之特技學生編成興亞學生勤勞報國特技隊農林班，一行四十五名，規定乘八月五日午前九時三十分到北京之列車來京，即入新民會中央訓練所，八日配屬於華北產業科學研究所，北京大學農學院，靈淵中央農林試驗所等處，各就關于中國之農業，林業，水利等問題之各自之命題，以二週之時間，施行實地之研究，該特技隊在配屬於各部署後，如有必要，亦出臨現地，從事於參加將來中國大陸建設部門之建設戰士的基礎工作，並擬定二十一日在北京集合與中國學生施行懇談，二十三日十五時四十分出發回國云

華北各地 小學教員暑講班
明日舉行終了式

【北京】華北教育總署，本年令各省市分別舉辦之小學教員暑期講習班，自上月十六日即開始嚴格講習，經過情形極爲良好，茲悉此次講習班至明日（四日）已屆滿期，各該講習班均將於是日舉行終了式宣告結束云

先天道會涿縣分會
一日召開會員大會
參加會員六千餘人情緒熱烈

【北京】先天道會，自成立以來，對會務推進，不遺餘力，尤在江洪濤總會長領導下，其進展成績突飛猛晉，今爲適應官民協力加強自衛起見，特於每年召開會員大會一次，前（一日）日先天道涿縣分會朱明久分會長假該縣南關外保清寺召集會員大會，同時除江總會長，朱分會長等出席外，新民會中央總會代表大尾氏，新民會涿縣道事務部長國家銑，涿縣新民總會西澤參事，及縣長代表等均到會參加，此外到有會員約六千餘人，情緒熱烈，盛況空前，十二時開會詞如儀，首由朱分會長致開會詞，繼由江總會長與各官憲長官致訓詞，語多獎勵，聽者動容，最後由先天道武會會員開始表演，對國術之精神，發揚無遺，觀者極爲興奮，迄下午二時許始行圓滿散會云。（3）

五台山大會召開
東亞佛敎徒大會
到有中日滿蒙藏佛敎徒都五千餘人

【五台】五台山六月大會由於該山復興委員會及後援會共同主辦之下，自開會以來，滿蒙及中日兩國善男信女前往朝山者，極爲踴躍，一時山上各寺院之香客，已達擁擠人滿爲患之狀態，其合懷鎮楊林街太平街，營坊街之諸種商號，營業收入，異常旺盛，本年度參加人士之增加，誠爲他年之冠，尤以沿運交通便利，招待所遍設，治安之鞏固，更增朝山香客之興奮也，該會爲使東亞佛教徒團結一致，發揚東方佛教精神起見，爰於七月二十五日午後二時，在菩薩頂召開東亞佛敎徒大會，屆時出席者，山西省長代表，新民會山西省總會事務部長周教信氏，並中，日，滿，蒙，藏，喇嘛僧侶代表，五台山各寺院喇嘛和尚，僧，以及朝山香客等共計五千餘人，開會如儀後，首由僧會長照宗代表致開會詞，繼則朗讀河北省長吳贊周，山西省長蘇體仁祝辭，旋由日本佛教徒代表高原氏，中國佛教徒代表照明氏，滿洲佛教徒代表丹僧，蒙古佛教徒代表扎薩克氏，西藏佛教徒代表席會事氏，等相繼致詞，參加者無不恭聆，虔誠祈禱精神異常興奮並由青黃兩廟喇嘛僧等誦三昧依經，歷十五分鐘始完末由後援會總務班長王介民氏致閉會辭後此一幕盛大之東亞佛敎徒大會即於悠悠之奏樂聲中宣告禮成云

羊毛改進講習會
華北緬羊改進會定期舉辦
聘請中日專家講述羊毛知識

【北京】華北緬羊改進會，茲以羊毛係現代重要資源之一，爲紡績品優良材料，且該會自成立西山牧場後，各省市緬羊改進牧場，亦將陸續成立，將來所產羊毛數量，必極豐富，爲使養羊從業者，對於育毛剪毛等一切有關羊毛改良事務，具有豐富知識，以資使各牧場產毛品質向上，並爲作全華北羊毛業改良之指導起見，特決以舉辦羊毛改進講習會，聘請中日專家，講述關於羊毛專門學識，並選派與毛產有關人員入會聽講，該會期定自本月十日起至十九日止，共爲十日，每日自上午九時至一時，下午二時至四時，爲講授時間云。

青縣農村調查記（二）
退海區域墊成良田三十餘萬畝

二十八年秋洪水氾濫，運河迤西盡成澤國，河堤到處潰決，該團全體三千餘團員，領導民夫防守修補運河南北淤河各堤，看守六十餘日，在該團區之外者，無一村能脫災禍，而其範圍內，則屢獲豐登，由此可知任何災害，人力均可防禦，而該地所以能爲津南樂土者，亦即全體人民努力之結果也。

青縣滄縣新海靜海四縣自成立自衛團後，各村人民各安其業略如上述，水災既未受其波及，事變後腹地又未曾受一匪滋擾，刻下運河東各村雖非路不遺失，但能夜不閉戶，記者住大許時，躬親所見，商民住房外面，隨意放置販賣物品，田埔上堆集去歲存儲之草料，爲數頗多，此種農村風景以「小塘遊鴨」「牧馬在野」恐怕在別處看不見吧，非自衛區之各村落，則飽受匪擾。

聞該自衛團，擬聯合新民會籌辦農業指導，籌募經費，欲與青縣，大城縣，滄縣，連縣，成爲六縣聯合自衛團，以期擴大自衛區，現正商量中。

運河以東各村，事變前以生產不豐，民智不開，教育落伍，自二十八年後由名人邊守寰極力提倡設立學校，但因困難，幾經籌措，各項均感困難，遂於是年設立教育促進委員會，調查學齡兒童，宣傳教育之重要性，按照各村經濟狀況分期督每村設立初級小學一處，並在大杜莊建設規模宏偉之完全小學一處，記者到該校時值星期休假，由校長楊丕樸陪同參觀，該校地址寬大房舍整齊，修蓋時由村民自動加入工作，全校修費共用兩萬元，校舍共四十間，住男生一百七十名女生二十五名，學生每季繳學費爲三元，但家中私有田地不滿三十畝者不收，此校爲青縣最優之學校，故各村全校攻讀者日多，現他村，亦正模仿中，農村教育之普及不日即可實現。

青縣東部原爲退海區域，地多鹹質，現正積極改良城地增加生產，現已成立土地調整委員會，從事工作中，原該地二三尺以下至一丈餘均爲良好土質，經多方研究及屢次試驗之結果，若將好土翻出蓋於荒地上，既可成爲好地，又可免除旱澇，即以工代賑，現已翻墊完畢者，約計有三十餘萬畝，耕田及農產品較事變前增加約有三倍，至於各村之副業，該地大宗出產除牽毛外，農村婦女多編織草帽，每爲副業，每年收入額約百萬元，近數年來，鐵路斷絕，自衛團爲顧慮農民之副業計，特訂購最簡單之織布機十數架，設織布工廠一處，每村抽調一二人來廠受訓，俟畢業後，並代購數百架，每村一架，各使受訓人員再教授該村農民，以補農暇時得有正當副業。

興濟鎮爲商業中心

【本報滄縣特派員越渡云】興濟鎮爲青縣商業中心，僅五里長大街一條兩旁商店櫛比，較青縣城繁茂三分之二，東有運河西有津浦鐵路，全鎮面積佔五十方公里一千五百六十餘戶，青滄新靜四縣自衛團本部即設於此處，該團長楊相如氏於各團員皆爲殷實地戶，雖以身家關係勇敢善戰知前進而不知後退，關於這種種方面感受重大困難且一週設訓門，傷亡者重，遂於去歲在該鎮設立訓練處一所，使有槍戶十八歲至三十歲之壯丁輪流受訓，時間爲三月同時對電話之架設，亦不遺餘力實行建設，對各村分隊，話知爲便利，故該鎮爲全縣二十三萬零四千八百餘人之特別繁榮區。

武俠長篇 琥珀連環
徐春羽著・仕宰英繪

第六回 萬天翔私走廣平府 木蘭妮戚靈陳家溝 【一四二】

翟鐵峯心說，這是什麼人哪？反正不管怎麼說，絕沒有好意，這可不能不防備。爽得又往前挪一挪，可就看清了，來的不是別個，正是那送信的解山神祝立，就是那長工打扮的人，手裡拖着一個也不知是什麼，一步一蹭，一步一蹭，來到了窗根底下，輕輕往那裡一放，翟鐵峯可看清楚了，原來是一綑柴火，心說這不用說，這小子方才不定藏在什麼地方，如今以爲大家全都睡了，他要放起這把火來，好把大家燒死，這個小子，想不到會這末心毒意狠，那可說不得，非把你除治了不可，眼看祝立從身上掏出火種，迎風一晃，火筒子就着了，才要往柴火上點，翟鐵峯攔不住了，抖丹田一聲喊：「好東西！你敢放火燒人，也是你死期已至，別走了！」說着話提腰一縱，橫着一腿，便往祝立腰上踹去，在翟鐵峯想着，祝立不過是個火工道人一流，還能有多大本事，沒想到這一下子可輸了眼了，一腿眼看踹上，祝立一翻腕子，不等翟鐵峯往回撤橫着一切，正在翟鐵峯迎面骨上，翟鐵峯還是真沒有防備，這一下子砍個正着，敢情還眞是練功夫，哎呀一下子，翟鐵峯就倒下了。祝立一掌倒了翟鐵峯，他並不逃走，却依然站在那裡，瞪眼看着屋裡，這時候屋裡這些人早就起來了，胡成一看翟鐵峯過去給人家一腿，自己倒躺下了，不由一怔，一縱身就要出去，忽然身後有人一拉自己，回頭一看，正是小孩兒狄守寧，悄聲兒道：「胡大爺，您歇一歇，等我過去試他一試。」胡成還眞不知道狄守寧有什麼功夫，便也悄聲兒道：「你行嗎？」狄守寧一笑道：「也許行得了，出去試試，不行再換人。」說着一搖三擺走了出來。祝立打倒了翟鐵峯，他不想完全是出翟鐵峯本人大意，才受了他這末一下子，他便還以爲屋裡人全不如他了，便心裡尋思，早知道這樣，從前要是與他們硬殺硬砍，也許不至於鬧到這個樣兒，現在只要他們出來一個，我就走一手一個，把這些人全都打倒，再去找我師父他們回來，總算把面子也全找回來了。心裡正在自己想着合適，忽然從裡頭走出一個來，他一瞧是個小孩兒，他的心裡先有三分不高興，大人不過來，怎麼叫這末一個小孩兒過來，這分明是看不起我，好，我今天一個一個把你們全都打發回去，讓你們還在外頭多管閒事，混充漢子。這時候狄守寧就到了，用手一指道：「你這個人難道不怕死嗎？你們這裡比你能夠成氣候的，全都完了，你還能怎麼樣嗎？要依我說，你趁早兒回去，省得鬧得卸甲丟盔，不是個樣兒回去，你趁早兒給我回去，是你的便宜。」狄守寧雖說也是孩子，可跟萬天翔他們不同，江湖道兒上的事，他知道不少，一聽祝立說話嘴損，心說小子不用臭美，我要不叫你知道我的厲害，你也不知道一個馬長幾個腦袋？便沉住了氣，仍然笑一笑道：「不錯，我謝謝你，可是你這話說明白了一半兒，沒說明白一半兒，你不忍傷我，我自是念你一份兒好處，不過你把我的同伴兒給傷了一個，這事情可不能這樣兒就算完。」祝立道：「那末你打算怎麼樣哪？」狄守寧噗哧一笑道：「我想照樣兒揍你！」嘴裡說着，左手一晃，右手就奔了祝立小肚子，祝立身個兒高，狄守寧身個兒矮，一伸手就是小肚子上，祝立一看小孩兒嘴裡說好話，手上下絕情，究竟瞧着小孩兒，即便讓他打上，又能怎麼樣？一看拳到，不但沒躲，反倒往上一迎，噗哧一聲，噗哧一聲，祝立哎呀一聲，便像倒了半堵山牆一樣，順着肚子眼兒血滋出去足有七八尺遠近。不用說祝立挨的窩心，就連胡成這一般人看着，不由全都瞪眼發怔。

外傷一切
哈利巴菊膏
水火燙傷 刀傷跌傷 瘡瘍腫痛 化膿潰爛 立即止痛 迅速奏效
HS 86

爲驅梅不可缺之聖藥！
新益啦梅佐兒
「新益啦梅佐兒」之出現，係梅毒治療界之一大革新，其治療效果之正確，反應之僅少，決非其他類似製劑可與同日而語。
無論一期二期，即最兇惡之第三期梅毒，祇須注射「新益啦梅佐兒」，便能徹底治療。
梅毒以外，腦梅毒，梅毒性關節炎，扁平紅色苔癬，瘧疾，小舞蹈病等凡適於砒素治療之疾病，以「新益啦梅佐兒」治之無不其効如神。
主治各症
各期梅毒，回歸熱其他，一般因螺旋菌而起之病症，鼠咬症等用之，効驗卓著因梅毒而起之脊髓癆及麻痺狂等，在初起時用之，極有功効乾癬扁平紅色苔癬及可用砒素劑治療之各種疾患，俱可應用。
（包裝之種類及分）（大種目錄一號要大號）（說明書函索即寄）
日本橋・東京・日本
萬有製藥股份有限公司
北京總經理 東城 頤治藥房

標準美人
如果您臉上發生雀斑疙瘩粉刺粗糙黑斑，一切美症速用德華藥廠之整容伴侶實三天以後白嫩如若兩人，連用兩月青春常駐容顏不老爲絕世美人▲前外懷兆福藥成正陽地安門宏豐均售天津賽界三馬路德華製藥廠精製

棒球牌威士克
芬芳馥郁 味美質純 宴會旅行 居家贈友 宇內風行 人人愛用
神淸氣爽 經濟大方 以之摻入汽水啤酒 涼沁心脾 含英咀華 遠勝
北京總經理（維士洋行）北京東單牌樓路東 電話東局○九○一
唐山總經理（老稻香村）唐山新立街南頭 電話六百二十三號
洋酒界之權威
天津 東亞洋酒工業公司

廣告專家 張益三廣告社
承辦電車電影遊行廣告 京津各報宣傳說明書事廣告
社址西單舖子同乙六十三號 電西二二二六九號

濟生診療所
八月五日開幕 先行應診
醫師 姜秀岩 主治
前外給孤寺西夾道三號

頭痛聖藥
新腦
森田資孝先生發許 醫學博士
立止頭痛！ 靈効如神！！
腦新如遇頭腦疼痛非常難忍時，頭目眩暈神智昏迷時，或讀書過度精神疲倦時及惡醉宿酒未醒時，倘速服腦新可立見奇效，其効若響，服後三分鐘，頓覺頭目爽快神智淸新，苦痛若失，有如夜月秋遊能有心曠神怡之妙，此偉績確爲本劑獨具之特長，且雖連續服用，對於腦神經或心臟胃腸等，決無副作用，本無影響，孕婦服用亦無害
主治 偏正頭痛 頭沉神昏 頭迷眼花 腦筋疲乏 精神憂鬱 面神經痛 宿酒惡醉 暈船暈車
包裝 [illegible]
各地中西藥房均有代售
荒川長太郎合股公司

天津版

社 新民報天津總支社 日租界秋山街洪德里五號
發行 本報每月一元三角郵費在內 半月刊每冊三角
廣告 定價低廉 目表函索即寄
電話 通信部二局六七五七號 廣告部二局一四二八號
本市販賣所：日租界（營業部）五馬路六號 電話四局九二九號 （總銷處）日租界花園街十九號 電話二局六五四

南運河改道工程 完成第一期挖土工事 兩岸建設公路平坦一新

【本報特訊】樹立華北內地開發，擊惠民河渠建設之建設總署天津工務局，自民國二十九年以來，基於總署既定計劃，已有數處龐大工程，依次實施，今後不獨對華北資產開發上，可有充實收獲，民生尤有莫大裨益。關於南運河改道工程，其動機以獨流入海減河開鑿工程作基準，同時鑒於南運河每在入夏前期河水量枯乾，不獨運航須停運數十日，且沿河支流灌溉，亦告停滯，倘夏春雨量缺乏，則上半年之農作物，即成泡影，故此種損失，每年常常感到，就馬廠減河下游小站葛沽水稻田，一旦上游水竭，當即受到無水灌溉之損失，再子牙河之水流量，較諸南運爲強，而子牙沿岸多係旱田，如獨流入海減河南岸之改道工程竣成，倘遇南運河水量過低時，即可將子牙河水輸入南運，同時亦可以將南運河水，用節制閘阻實，河水不由此下流，而由馬廠減河爲道入海，如斯則小站等地水田灌溉，即不成問題耳，且節制閘開閉時，旁設一船閘，航運可暢行無阻，此其改道之最大利益。

第二期工程明年實施 將來工事全部完竣 可開闢稻田十萬畝

此工程由獨流鎮第十一條及下園間，該河道本身，長一一，四六〇公里，而工程延長將及二，〇〇〇公里，於上年（三十年）秋季開始作第一期挖河工程，經十月工程，已於前月告竣完成，土方工事，達百分之七十，該河道之溝坡斜度，爲一〇，〇〇〇分之一（到河底），河底面寬爲一五，〇〇〇公尺，堤頂對面寬度洪水位容量五〇，〇〇公尺，水面寬爲三〇，〇〇公尺，底寬爲七，〇〇公尺，同時該河道兩岸，築有公路與車路，在該河左岸堤頂寬七，〇〇公尺，然後作坡此作公路用，其右岸堤寬四，〇〇公尺，作車路此乃便利該處交通，該道入子牙河口岸，在計劃中，應建築節制閘與船閘各一座，及未完成土方百分之三十，現已開始工作，至於減河北岸之第二期工程，將於明年施實施，據該局水利科科長談稱，該改道工程由本年度下半期起，未完成工程，尚需二百萬元工款，施工期限，仍須二年，此工程全部完竣後，更可因而開闢荒地數十萬畝之水稻田云。

昨日各河水位 均無漲落極稱平穩

【本報特訊】在此防汛期間，局，爲策謀保衛津市水患，連各關係方面，對於各河水位，日來在該局鄭局長督導下，工頗極注意，津市警察局水上分局作極爲緊張，對於測視各河水位，尤不遺餘力，茲據各河水位測量結果，除子牙河上升〇，〇二五公尺，及海北運河較三十一日漲一公寸外，餘均無何漲落，茲錄各河一日之水位於左：

白河，李公祠渡口，水深七，二三公尺，距岸二，二三公尺，海河，萬國橋，水深五，三七公尺，距岸二，〇〇公尺。海河，楊莊子，水深九，〇三公尺，距岸二，二〇公尺。子牙河，新紅橋，水深，三，一一公尺，距岸二，二三公尺，南運河，雞子行，水深，三，〇一五公尺，距岸三，〇六五公尺。北運河，丁字沽，水深，二，二八公尺，距岸二，〇六公尺，新開河，二道橋，水深，三，三〇公尺，距岸二，二六公尺，南津河，南營門外，水深，一，〇一公尺距岸〇，三三公尺。

公費留日生 月之中旬可成行

【本報特訊】市教育局主持派遣之本年度赴日見習教員及公費留日學生，曾經甄選考試，分別確定僅達元，沈嘉猷等十人，（保送教署三名留日生在外）其出國手續，亦告次第辦理完竣，只以正滿暑期休假期間，該等行期，因須稍緩，聞有于月之中旬前後可望成行之說。

佐治人員愼重任用 津海道通飭各縣遵照

【本報特訊】津海道公署，以各縣秘書，科長，佐理縣政，關係綦重，所有任用，應依照佐治人員任用暫行辦法第二條各款規定辦理，並須填具資歷審查表，檢同證明文件，呈道審核，轉請委任，以後如有變更，非經事先呈准，不得擅自更動，昨該署已通令所屬各縣知事，對於佐治人員，遵照迅即考核其經驗才能，果屬優良即行出具考語，照式填表檢齊附斯分案呈道核，以憑轉請委任，至通譯科員以下人員，仍應照案辦理，以符規定，惟教育科長，並應依照各縣教育科長任用暫行辦法辦理云。

津海道經濟警察 進行籌備訓練

【本報特訊】河北省公署，前以各地物資，積極調整之期，對於各道縣署之經濟警察之設施，尤爲至要，該署於目前諭令各道縣署均應籌辦經濟警察講習會，抽調幹員受訓，以資推進，奉令之本旨，津海道公署自奉命令後，當即遵照，省令計劃，分別籌備並起草擬定講習會實施要領，於昨日訓令所屬各縣抽調官警，來署報到，以資開始云。

商會招考職員 報名昨日截止 本月六日舉行試驗

【本報特訊】津市商會，爲強化組織機構，特籌辦招考日文秘書，科員，統計員，辦事員書記等職員，於七月二十八日開始報名，截至昨日（二日）期滿，報名者達四百餘名，訂於本月六日假東馬路育才學校舉行第一試茲將所定試場規則誌次：

試場規則

（一）應考人員，應自帶筆墨用具（打字機除外）。（二）試場內不准交頭接耳，大聲喧嘩，隨意吐痰，吸食紙烟，紊亂秩序。（三）應考人員，不得攜帶書籍小草，一經發覺，立即取消應考資格，並令其退出場外。（四）應考人員，應絕對服從監場員之指揮。（五）應考人員，如有詢問事件，應俟監場員巡臨時起立，低聲詢問，不得離位或喧嘩。（六）第一試（筆試）限五小時，（由上午新八時至下午一時）交卷，逾時即不收卷。（七）應考人員，非有特殊或緊急情形，在未交卷前，不得出離試場，一經離場，即取消其應考資格。（八）應考人員，於試畢交卷時，應將卷面所粘名籤揭去。

津市收集廢銅 業已開始辦理

【本報特訊】爲應付後方基地責任，協力完遂大東亞戰爭，在中日各機關後援下，組織銅資材委員會一節，已誌本報，該會自七月十七日至二十八日爲準備時期，開始擴大宣傳，現已期滿，自二十九日起至八月四日爲收回運動期間華界由各保甲人員按戶收集廢銅物品，日界則分區由各區長並學生二十名按戶收集，於八月四日完竣獻納軍部云。

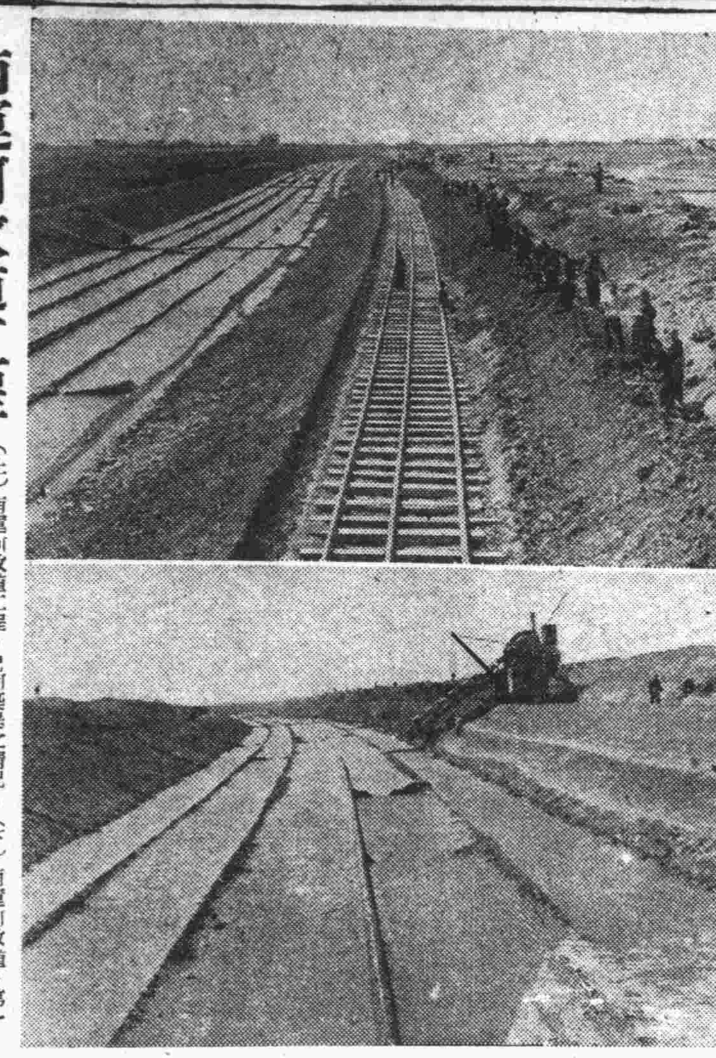

南運河改道工程 （上）南運河改道工程，挖河築堤之情況；（下）南運河改道，第一號挖鑿機，蒸氣機量二十五瓩工作之情況。

全市青少年蹶然奮起 擔當建設新中國大任
青少年團團本部明日成立

【本報特訊】新民會津市總會力謀組成之新民青少年團，經積極進行下，現已準備就緒，並將各學校分團，一百單位，決於暑假後，正式結成，優青少年共二千三百餘名，團本部決於明日盛大成立，以資推進各項工作，至各分團指導之訓練，亦定十日起實施，茲誌團組織綱要如後：

方針 當此大東亞戰爭節節勝利之期，爲充實全華北民衆參戰體制，堅新民精神基本訓練起見，首應育成天津特別市新民青少年團，俾使一般青少年有團體之組織受與適當之訓練，以發揚新民精神，建設新中國爲目的。

組織 一，新民青年團概以滿十六歲至二十歲之青年男女組織之。二，新民少年團，以小學校五年生以上之男女學生，以學校爲基礎組織之。三，關於年齡之規定，爲與新民會員取其一致而規定之，但依現地之實情，得伸縮之。四，關於地區青年團，按照實施之原則上，以該地區新民會分會之組織爲基礎。五，關於學校青年團，以高初級中學之學生，以學校爲基礎組織之。六，本市青少年團之組織，先由公私立中小學校及地區方面着手組織分團，漸次普及於其他方面。

運營 七，新民青少年團之組織，及指導訓練，由新民會擔當之，爲使於指導訓練設青少年團本部，專司其事。八，本市青少年團之結成，得根據新民青少年團，作一元之實施，其既存之青少年組織，或類似青少年團，逐次改組統一之。九，關於地區，或職場青年團之團員，爲服務社會，施以實際生活上必要之訓練，以謀國民資格之向上。十，關於學校青少年團訓練及指導，由學校新民青少年團及家庭三者擔當之，爲使與學校教育保持緊密之關聯，對於其指導者之選定，及指導方法等應特別加以考核。十一，訓練處爲新民青少年團之重要教養機關，其幹部之養成訓練，由訓練處擔當之。

關係機關之協力 十二，關於新民青少年團之組織，各關係機關應予協力。十三，關於青少年之訓練，於行政上得予以協助。

物資對策委員會 第二次適正價格

八 同	四三	三合股	同	五六.〇〇	同	六九	一〇二
九 瓦斯紗	二〇	二合股	同	五七.〇〇	同	四六	一六〇
一〇 同	六〇	二合股	同	五三.〇〇	同	六五	一三〇
一一 同	六〇	三合股	同	七七.〇〇	同	六六	一三〇

二，本色縫線

號數稱呼	使用原紗	股	輸入批發業者商賣單位	販賣價格	單位	零售價格	津價格指數
一 別片撚	紗綿二〇	二合股	一捆	五七.〇〇	一綛	四六分	一〇〇
二 同	二〇	三合股	同	五七.〇〇	同	四八	一〇〇
三 同	二〇	四合股	同	五七.〇〇	同	四八	一〇〇
四 會明撚	三二	二合股	同	四三.〇〇	同	六八	八〇
五 同	三二	三合股	同	四三.〇〇	同	六九	八〇
六 同	四二	二合股	同	四四.〇〇	同	五五	一〇一
七 同	四二	三合股	同	四五.〇〇	同	五五	一〇二
八 駒撚	四二	三合股	同	五〇.〇〇	同	三〇	一一〇
九 別再撚	六〇	六合股	同	七四.〇〇	同	九六	一〇〇
一〇 同	八〇	六合股	同	九二.〇〇	同	一一九	一一〇

天津衛

▲……大東亞博覽會，在本月一日，已經盛大揭幕，博覽會的內容，對於大東亞戰的戰績，和大東亞建設的成果，差不多都包括在內。

▲……看過大東亞博覽會的市民，一定會知道博覽會中大東亞館裡所陳設種種戰績和各種值得紀念的模型，是事實，決沒有一絲的誇張，始而昭南島的英軍降服，比島的戰鬥以及匪共的地穴生活，重慶民衆生活的不安，沒有一具模型不是眞實的情況，祇以匪共的地穴便可以證明，記者雖然沒有去過南洋和重慶，但是過去對於收復後的匪區，却曾視察過，匪共的整日不見天日，地穴裡的非人生活，確如模型中所示，絲毫沒有誇張。

▲……我們全市百七十萬市民，對於大東亞戰績和大東亞建設的實績，我們相信沒有一個人不願意確實的知道，我們深希望全市市民，爲了了解大東亞戰爭和大東亞建設的實績，毫不猶疑的去參觀大東亞博覽會。

津門劇訊

▲……名坤伶鮮惢芳，近應北洋大戲院之特聘來津，訂自今晚（三日）起出演，勇猛武生李盛斌等同台合作。

▲……鮮惢芳爲老牌坤伶鑫小樵之女，乃父陸永福擅打鼓，妹惢芬，亦工青衣花衫各劇，此次均隨同來津，寓法租界山泉湧旅館。

▲……鮮惢芳與李世芳，均工海派各劇，惢芳既於今晚出演北洋，世芳亦將於月之七日在中國登台，兩人所貼戲目多相同，頗使一般戲迷有望「梅」止渴之感。

太平地

珍笈 考古 證今 ——新疇——

參庵隨錄 溫故確可知新

昔有人偶得一古舊廢紙，係一古代希臘詩人之殘箋也。然中有詩數句，爲詠一從未聞名於世界之埃及古王者，且指示其遺蹟所在，此人固一喜作汗漫遊者，當即持此殘編斷簡而由羅馬漫遊埃及古邦，至則偏訪當地之人，無一人知曾有此古昔大王者，而此人竟好遊不倦，查訪考求若干年之久，竟偶於沙漠中，掘得一古碑，大喜，蓋即埋名已久世無人知之埃及某名王之碑也。由是計畫大事發掘以明眞相，但此人資斧已罄，無從舉行，遂四出訪求同志，百計募集款項，以圖繼續從事發掘之工作，終於某國得一大資本家伯助，遣人攜資共同進行，沙磧區中，分頭尋訪，歷若干時日，竟發現該埃及王之秘密陵寢所在，但此資本家之伯爵，曾與其人有約在先，曰：若掘得埃及王陵寢時，不得私入隧道，必俟其來而始於是此諸人等如約，乃致電伯爵，竟於遠道遄至埃及，親至發掘工作之地，確已掘至埃王陵中隧道之外矣，而銅闢堅扃，尙嵌有金質之牌，則赫然該埃王之名也。當時將金牌盜下，銅門撬開，伯爵首先身入隧道，不圖一陣陰風倏起，伯爵立時撲地不起，無法可救矣。諸人細審銅門背面，復有一牌鐫著曰……「數千年之後，有敢首先闖入此隧道者，立刻損其生命云云」，諸人狂駭不置，但亦別無他怪像，遂陸續進入隧道，席捲各種寶物而去。後有研究此陰風爲何物者，乃知古時埃及科學發達其種種科學法術，往往有不可思議之處，類如「魔術」「妖法」又近似「種蠱」之術，蓋其所出之花樣手段即係培養細菌「蠱毒」之一類，藏於隧道之中，不論年深月久，而自有能通空氣培養，永遠不變化之法術，以保存此毒菌，而遇人則發動其能力云云。埃及最恨外人盜其陵墓，故常有種種設備防禦之方爲外人所不能知者，此「毒菌」亦其一法也。

槐蔭客話 四十五 美人與團扇 王會隆

團扇爲玲瓏美巧之圓形小扇，珍貴者多以絹製，雖爲却暑之恩物，但亦爲麗女遮面之妙品。在昔我國，本無摺扇，只有「便面」，漢書有云：「自以便面附馬。」注曰：「師古曰便面，所以障面，蓋扇之類。」不願見人，以此自障，故名便面云。美女與團扇得以並稱而爲佳話者，蓋女人多羞，天生靦覥，嬌而多姿，無論亭間小坐，橋畔納涼，以及捉蝶撲蜂，手中均持一把團扇，應爲畫中之題材，吟詩之對象！杜牧詩有云：「銀燭秋光冷畫屏，輕羅小扇撲流螢，天街夜色涼如水，臥看牽牛織女星！」詩中所指輕羅小扇，即團扇之謂也。漢成帝因寵趙飛燕，致班婕妤失寵，以扇自喻，如：「裁爲合歡扇，團團似明月，……」「常恐秋節至，涼風奪炎熱……棄捐篋笥中，恩情中道絕……」秋扇見捐，形容被棄之女，固亦人間之慘事，而不禁使人同情也。團扇之佳者，其上或題以字，或繪以花，美人與團扇齊名，詩詠與題字一色，如花得月，相得益彰，誠團扇之幸也。惜乎！好花不長，良辰未久，不數日則秋風吹起，團扇亦將重返箱篋，大有美人色衰見棄之慨，噫，富貴榮華，如同一夢，迷於功利者可以醒矣！

戲劇問台 桂正平先生問

鄙人常讀天明亮齋主之劇評，喜其議論宏通，今日「治強戲補」談四平山，謂此戲今以傅老特和王盛甚新收弟子傅德威演來最佳，名論不刊，至爲欽佩。同憶本月二十二日貴報戲劇問答欄，編者答某君科班之間，有戲校喪禮，武戲無根底淨丑不講求等語，戲校武生有傅德威，王金璐等，武旦有宋德珠，李金鴻等，均已譽滿南北，袁金凱，陳金彪，尙屬後起，即不見郎傳之張德來，與李少春合作，少春演資倚重，演金錢豹之悟空，李桂春稱其武工第一，其他男女學生武工純熟者，不勝枚舉。編者謂爲武戲無根底，當係未曾參觀諸生之戲者也。淨角趙德鈺在校時，紅遍京津，畢業後嗓未復原，此乃天賦所限，即未畢業之王玉讓，亦已蜚聲上海，丑角張金樑演……壓倒出行，于金驊亦聲譽鵲起，其他淨丑，嗓變者無論矣，何謂淨丑不講求？戲劇答問，指導戲界觀衆，論斷貴乎公正，方爲不負使命。編者對於戲校別具見解不免打「死老虎」之嫌，原不足論，獨惜其與天明亮齋主之公論大相矛盾，顯見貴報意旨未能一致，不無遺憾。鄙人爲貴報忠實讀者，希望貴報議論一致，以副讀者之望，如將此函刊出藉資更正，尤足昭示貴報之正大坦白，不勝感盼之至。

—答—

捧讀魚函，洋洋灑灑，閣下可謂戲校之忠實信徒矣。須知本欄主答與「天明亮齋主」原係一人，持論並非不一，因傅德威四平山之好，係其個人技術可觀，後之主者，竟爲「捧角主義」，女生以外，漫不經心，武戲焉能進步乎？即如閣下之論，戲校成立若干年，人才四科（德，和，金，玉）只有傅，王，宋，李，袁，陳，張等七人，已屬可恥，閣下尚恬不知恥，現代爲之辯護耶？戲校武戲（指整個團體而言）每次總未至於「一概榮」之境界，宋德珠在鴈門關（出演中和時代）中，欲從下手身上跳過，而一時失慎，跌於下手身上，二人滾抖一起（二十五年七月十七日），佟德海大刀撒手（同上日），七月十六日，袁金凱於宋德珠首演新雷峰塔之夕（在吉祥）演戲合肥飾張遼，出場起霸，寶劍落於台上，起打時槍勾下甲，動轉不靈。袁金綿在長安（大軸反串天河配）與袁金凱演夜奔，飾徐寧，無故倒於台上，此皆卜依所親見者，它如報章所載之花絮，如宋德珠起打拋槍之類，尚不知有若干。張德來敢比富社之駱連翔袁世海郭世詒乎？李桂春以本班老板誇獎本班之武行，閣下不以「老王賣瓜」斥之，尚引以爲經典之據耶？閣下如此替戲校賣力，不知當日曾受戲校何等厚惠也。所謂其尤者如此，其他可知。孰爲「未曾參觀諸生之戲」，讀者當有公評。而傅德威王金璐二生武工之佳，確有大部得力於丁永利在戲校解散後之長期指導，閣下愼勿遽引以爲戲校之榮也。趙德鈺之嗓，吾不願論，而始終不會走花臉之台步，在台上扭屁股，閣下亦見之乎？王玉讓離開翁偶虹則不足以獨立，而且學戲不全，怕念京白，在鳴光社時，一齣法門寺大審，勢須外請郭元祥飾劉瑾。張金樑今已兼操別業，不聞吳素秋，王玉蓉，李玉茹等演孔雀東南飛必請張飾焦母。于金驊繼德書無一不成底包，此即「淨丑不講求」之明徵也。其它可舉之證尙多，鄙人雅不願因閣下高氣重傷閣下之心。惟以是非俱在，無所謂「打死老虎」（戲校在焦菊隱去國之後，名雖未亡，已成腐鼠），論事批隙導竅，貴在分別論之，所謂「筆削如犀」，不容含混。戲校短命，已造無辜之孽（「賊夫人之子」），雖有受其蔭庇者思爲辯護，其如喙之難啓何？上述區區，即以用副「正大坦白」之四字來教可也。

今詞綜 高承璣

赤棗子（和飲水韻） 尋好夢，却無眠，翻惜餘花弱可憐，恨道今年春去早，好風吹在攤箏弦。

玉連環影（和飲水韻） 秋處，閑對簾纖雨，梁燕無聲，聽盡芭蕉語。秋山情意寒，知問玉簪何故倚闌干。

生查子 鷺瓦冷烟霏，塞外邊雲冥，遍蝶入簾櫳，亂點書歸鏡。四壁起哀蛩，小坐還不定。展卷欲沈閒，燼盡沉香餅。

相見歡 西風吹破芭蕉，竦條條。孤負那邊深夜雨瀟瀟，愁不定，待誰澆，又是惱人何處正吹簫。

十六字令 虹，倩影全憑一陣風，雲吹散，縹緲露芳容。

翠袖黃衫 劉雲若著 （六七六）

第二回 室邇嘆人遐桃花逐水 峯迴當路轉楊柳知門

他現在正和玉飛嘔氣，必然還在三樓上面，上去一尋便着，只等住，那可如何是好，想着心中非常慌亂，但轉念自己絕不能困在這裡，等候受制，無論如何也得冒險出去，若再遲延，必然後悔不及，就張咬牙，張起胆量，輕輕把門開了一道縫，向外瞧看，看見父母就在床上合衣而臥，似已入睡，凝視半晌，不見轉側，便悄悄把門推大了些，自己暗地撫慰自己，不要害怕，大大方方走出，先別露逃走的樣兒，倘若他們醒來，就說睡醒覺渴，到外間來尋水，他們若是不醒，我就一直溜出去，不過這兩道房門，須要關好，以免他們醒來，發現我已逃走，還當睡在裡面，就可以多耽擱些工夫，容我和情郎會同商量辦法，想着就躡着腳兒走出，把門帶上，她雖已想得周到，仍不免心跳發慌，兩眼注定床上，一步一步向外邁，才邁了兩步，聽到自己腳下響動，知道是高跟鞋作祟，暗恨我身太好糊塗，怎會沒想到這層，急忙蹲下身去，到再立起來，兩隻鞋已提到手裡，光着腳向前走，她知道這樣，所要父母看見，再說出來尋水，絕對沒人相信了，只得不顧一切，快向外走……

淇澄張 製印之一

筱翠花 即將反串牛郎

【本報專訊】永和社劇團定於陰曆七月初六日星期一白天出台長安，大軸新天河配，筱翠花反串牛郎，馬富祿反串織女，可謂無角不佳，正如翠星拱……

毛世來重回廣德 首與紀玉良合作

【本報專訊】小名旦毛世來，自與廣德樓離後，迄今已逾半載，現經友好介紹，孫惠亭等之斡旋，雙方誤會已然諒解，日前由王孫等宴毛氏弟兄及廣德主人韓佩亭，極爲融洽，決定重回廣德演唱，每週擬演一場，並定今（星期一）夜首與紀玉良合作，演全部穆柯寨，案全部穆桂英，爲毛之得意作，計合：穆柯寨，燒山，鎗挑穆天王，白虎堂斬子，大破天門陣，而爲一。毛自飾穆桂英，連演三齣，玉良飾楊延昭，演斬子一齣，亦爲最得意之佳作也。玉良在滬時，此戲與探母，極博彙中人士之佳評，謂其融合譚劉兩派之特長，行腔甚委婉，尤爲可貴，今夜與世來合作還是戲，乃爲玉良戲轟動來之第一聲也。助以李金泉之佘太君，哈寶山之孟良，裘盛戎之焦贊，王泉奎之孟良，姜妙香之楊宗保，艾世菊之穆瓜，詹世輔之孟洪，其槍挑，破陣之楊延昭，則改由李世章扮演，可謂無角不佳。

譚金合作失街亭 李楊前場演挑簾裁衣

【本報專訊】金少山，昨夜在天上人間，依照往年成例，一年一度三慶演打龍袍，預售甚好，當日有佳的收獲，八日（星期六）一點鐘，詳細名單，明後日中發表。

月，前場閻世善演盜仙草，有新奇之出手，尤爲可觀。

提前出現 鳴春社天河配

李萬春領導之鳴春社，爲應節起見，將演天河配於慶樂，並有眞牛上台，訓練純熟，指揮如意。燈彩則有益智，西瓜，蓮花，喜鵲，七巧，骨牌，各種彩燈，排擺字樣，並有眞鳥眞水，劇中主要各角，均由各生分飾，俾展所長，發揮技藝，劇情戲理，採用南北合併演法，分「新」「舊」兩種（舊者乃去年成例，並不更改）新者則有一切演法，佈景燈彩，均按新製七幕佈景，各種機關變化，穿插燈彩等，與舊者大不相同，舊天河配由八月三日夜場起只演三四場，以後即改演未與京門人士相見之新天河配矣。

侯玉蘭 即演孔雀東南飛

【本報專訊】名坤伶侯玉蘭，應華樂園某闊人之約，九日星期之夜，在廣德演孔雀東南飛，侯飾劉蘭芝，助以褚金年之焦仲卿，張金樑之焦母，張蝶芬之焦妹，高富全之劉洪，李金泉之劉母，張和元之朱史，各角除去蝶芬，富全以外，皆戲校之老伙伴，演來駕輕就熟，尤多精彩。壓軸乾坤圈，梁惠超飾哪吒，前場裘振奎，張韜昆合演白良關。

劉寶全將演 高懷德別女

鼓王劉寶全，定於七夕前後赴津，繼續上演小梨園。未往之前，訂九日在吉祥演多年未唱之高懷德觀楞別女，此曲在津表演時，曾經加價。

李世芳即赴津

小名旦李世芳，應津中國戲院之約，七日早車，偕紀玉良袁世海等離京，當晚登場演十二天，玉堂春，探母，紅鬃烈馬以外，新戲中之百花公主，天河配等，亦在預備中。

名閨扇展 溥心畬爲題詩

北派畫家首席溥心畬得意女弟子楊淑貞，及溥氏女公子韞韜華，並李崔屏三女士畫展，二日已在陝園水榭展開序幕，觀者如雲，齊聲讚美，楊女士並有非賣品之傑作二件，一寫瓶花，一寫朱柿，均爲寫生之筆，溥氏嘉之，特爲題款，尤足珍視，茲將溥氏題字錄次：

（一）湖光雲影漾寒空，湖上幽花送晚風，細菊叢叢秋色好，折來寫向畫瓶中。花，有宋人紈扇之致，爲題一詩。

（一）結實滿秋雨，蟠根出碧苔，猶憐百年樹，會見翠華來。萬壽山樂壽堂前朱柿一株產奉中，名史鏡珍木也。門生楊淑貞寫其一枝，頗得婆娑搖曳之勢，敬題絕句一首以志之（西山逸士）

梅蘭芳 到滬消息証實

昨日各家報載梅蘭芳抵滬之消息，茲因張文涓之父張連壁，適自滬上北來，據云：此項消息已然證實，惟其到滬之時間爲七月二十四日。

治印瑣談 張澄淇

我國藝術，以篆刻雕竹計在各國藝術地位上，實站優美之價值，蓋自秦漢五代歷至唐宋藝術已發達至極矣。秦始皇平定天下，取藍田山玉，命丞相李斯篆「受命於天既壽永昌」八字，玉工孫壽刻之，此爲印章興盛之期，至漢印章大盛，分三類：曰鑄，曰鑿，曰刻，文字復分三時期，漢初渾古，中葉方正，東漢則漸傾麗矣，傳至唐宋印章大毀，其弊病則在妄改漢篆，變奇曲而失古意，至清代人力追摹古，然仍不脫宋元陋習，始有西泠八家輩出，派別由此而生，清末吳倉碩鄧完白自成一家，渾厚，眞力超人，後世無不效法，民國以來，名家有陳師曾，陳半丁，壽石工，齊白石，楊仲子，張志魚等，皆爲當代名手。印字之解釋，即符也，信也，以爪持節，古天子諸侯皆稱爲璽，專指天下諸侯至秦而稱璽，居官者謂之印，又謂之章，至唐以寶易之，此又指至尊而言也，惟印爲上下之通稱，庶人則稱之曰私印。碑刻之興，而文人不願爲之，秦有印工楊利，適時印章歷宋有宣和印譜，是爲印譜之始，現已成爲絕本，市不多見矣。此外有飛鴻堂古印譜，印刻款拔，始自趙孟頫。清陳豫鍾先生發明吳拓印學也。印刻譜之義意即集聚金石文字而流古無齋翁，詩詞等章，申李淑有端居室印，此即齋舍印章之始而已。其刻竹之精，實非凡比，能在竹上雕刻宮室，山水，人物，花鳥，玲瓏生動，刀法勁秀，見之者歡爲絕品。後人習之技者甚夥，然徒象其形，而無神韻也。大明一代，刻竹名家，可推唐六如，文徵明，朱稚正，朱鶴，朱纓，濮仲謙等，其雕竹之巧妙纖細，書畫之工整，無不傳神，至清名家，則有周鍾，施天章，周顥，張希黃等，所作細微如毫髮，巧奪天工，奇絕已極。民國藝苑盛，雕竹知名之士甚多，北宗刻竹當推張志魚爲首，嘗見其于扇骨筆筒上刻花鳥，山水，人物題跋等，神態生動，氣韻勁秀，兼能刻牙，方寸之牙，可雕千餘字，眞鬼斧神工也。自秦漢五代歷至唐宋明清藝術家之淵博，非絕一二言所能述盡。余喜篆刻，聊以適情興之所至，略寫皮毛而已。觀楊子雲文，有「雕蟲小技壯夫不爲」之句。余實赧然也。

八日晚三慶 吳素秋楊寶森合作 戲鳳盤絲洞盜魂鈴

邇來合作戲之風甚盛，尤以吳素秋爲甚。幾無虛夕，八日（星期六）之夜，在三慶又有一場，係與楊寶森合作，大軸盤絲洞，前楊盜魂鈴，素秋飾月霞仙子，寶森飾朱八戒。倒第二吳楊加演戲鳳，素秋飾李鳳姐，寶森飾明武宗。戲碼頗爲硬整。

吳葉三場合作 開明演翠屏山

入伏以來，京市各戲院，多因主角歇夏，以致休演，但連日合作戲大量出現，最近吳素秋葉盛章等合作出演長安，收穫頗佳，現又有人主辦吳葉合作大翠屏山淮帶殺山，地點在開明戲院，日期爲八月六日夜場，計素秋飾潘巧雲，葉盛章飾石秀，葉世長飾楊雄，葉盛章飾潘老丈，倒第二葉盛章閻世善合演打瓜園，前場張春彥演狀元譜，預卜屆時開明門前，定必擁擠異常也。

藝林雋聞

青年名畫家任率英，郭鷺年去年舉行首屆聯合畫展，成績良好，深得美評，今二人又訂于十四日起再舉行第二屆聯合書展于公園水榭，會期四日。此次出品，共約百件，均極精美，筆墨古雅，結構精嚴，屆時必門限爲穿。

中國畫學研究會，定於八月十三日，在中央公園董事會開展覽會，全體學生一律參加，名伶于蓮仙之公子于國樑，自拜李君鶴籌習畫後，極爲精進，此次亦有作品參加，爲花鳥傑作等。

怎樣用科學方法寫字（續） 石素沛

此理應求應明，即照科學方法直率不苟實事求是由字之形體而窮其成形之理，此乃易爲者也。以上所述乃愚以科學方法實驗書法之結果，並可充分發現所謂「失諸正鵠反求諸其身」亦是此理，不能只注意鵠而不注意于身，乃要「在卽物而窮其理」；並非在已有之論書法之書而窮其理，因之有一班人，遂以愚所持論之用科學方法書字者爲怪誕不經思想狂妄矣。

換言之，書法本爲臂腕與筆之方向，及藏鋒之安排，同時集合之活動，乃一有機體之相互輔佐，爲有一定規律者，依一定規律即可書成一家字體，此種字體乃出於人意而造成者，各濃背多方一致規律之一，即有另一樣之字態筆結構式，所以凡由手腕活動所造成之一致形象，皆非偶然，乃屬乎因果者也。蓋如此用筆始有如是之形象，如彼用筆始有如彼之形象，書成之字體，無非由幾方面一致協合所成之形態而已。筆法不一致妥協所書成之字體，乃偶然之形象，由於偶然書成之字形，其筆力結構既難一致，又無因果關係，亦不能仿效。所謂物有本末，事有終始；亦可謂寫字爲一事，字體爲一物，推其本末終始，而窮其理，即可知其所以然之理，絕不可以一味死板臨摹也。因創造機械者爲人之理性，而機械本身，必先明瞭機械結構互相運轉之關係，始能利用機械而工作之。

再言臂與腕，筆勢與其向之動轉，依照筆書結構所出之形體謂之字。所謂字體者，即指有規律之運筆協和一致之蹤跡而已。依其蹤跡即可尋出寫字者運筆之筆勢，方向，與筆鋒之藏法，手腕之方式，及方式之一定分寸，準此只練習該家字體之三五個字體即足。待練習純熟，且能會意之後，永以此三五個純熟之字作爲標準，而再書該家之餘字，即可順序入於該家字之軌道；不必逐一模仿，即可得到該家字之形體與一致之筆力及其結構式。如是習得某家字體，不但該家之字必有特長，乃其字之劣跡亦在所不能避免不易脫逃。

若究論某人係學某家碑帖，某人係由某人得筆，並兼某某人之特長；或某人用筆有某點妙處不易學習；或謂某人學書之天資出衆等等臆度之詞，只可謂之評論，實不能謂之講解書法。講講書法貴乎有方策，無方策者即不易尋其路徑，不易入門也。

結論：字之形體，不過爲筆勢，方向之印證，有何種筆勢方向即有何種字體，門筍合縫若合符節也。（完）

殺菌消毒 羅威沙而 Lowesol
本藥水能預防傳染病，並可治療皮膚病，於吾人之清潔衛生實屬重要，故每個醫院家庭浴室共公場所尤應常備。
主治：洗滌創傷，根治癬疥，清洗污手，消毒器物，平日洗手浴身能防免各種傳染病。
上海 中法大藥房發行
中法大藥房華北貿易處天津法界三十二號路一五七號

義商運動場 回力球 今晚八時正起賽（單打十次）
一 亞司克 二 裴尼杜 三 歐比達 四 陶立司 五 賴蒙巧 六 卡爾備
屋頂花園宴舞 每晚表演精彩舞技（四美人）

韓奇達 老牌婦科 黑鷄白鳳丸 調經養血 強身美容 歷史最久
大瓶二百粒六元 小瓶一百粒三元 總發行 天津法界廿號路五五號 奇達藥房 電話三二一九三 北京 各埠藥房均代售

河北（今天三場）陳查禮大破隱身盜
明星（兩點半起演）悲壯纏綿 桃花扇
天宮（今天三場）風流冤魂
平安 無法無天 寺院盜寶 手同黨 無悲不奮勇 不做逃 令人心驚胆怕 怪漢
光明 最後一天 母女爭寵 千古奇聞 傑尼之家 滑稽巨片 如意郎君
東亞影院 孫敏主演 劉氏 黑衣盜 偵探恐怖新片 注意六日換演
華安 今天循環開演 袁美雲 梅熹 王元龍 李紅 西施 古代四大美人之一
天津 早晚三場 胡蝶 姊妹花（下期）江南小俠
上海旅行劇團 在津公演第九期新劇 秋窗夢 蔡冰白又一成功作 舞台監督溫振興 裝置聞一方 一名女伶的戀劇 今明兩晚 明星準演
惠中屋頂 露天電影 今晚循環開演兩場 玉連環 談瑛 顧也魯 深入淺出妙不可言
中國大戲院屋頂遊藝場 金喉歌王 小綵舞 古城會 全體男女藝員三餘人登台 今加京劇 晚演精彩反串劇 鴻鸞禧 票價 一角 另加四廂六 元包
中國大戲院 現售已購票請從速 （公認小名旦四小梅蘭芳之一）李世芳 紀玉良 袁世海 姜妙香 蔡寶華 孫盛武
七日夜場 捉放宿店 全部鳳還巢
八日夜場 連環套 頭二本 盜御馬 全部四郎探母
九日日場 胭脂虎 借東風
九日夜場 三岔口 托兆碰碑 全部紅線盜盒 生死恨